

**UCHWAŁA NR LXIII/360/23
RADY POWIATU PISZ**

z dnia 30 listopada 2023 r.

**w sprawie zatwierdzenia Programu Naprawczego Samodzielnego Publicznego Zakładu Opieki
Zdrowotnej Szpitala Powiatowego w Pisz na lata 2023-2025**

Na podstawie art. 12 pkt. 11 ustawy z dnia 5 czerwca 1998 r. o samorządzie powiatowym (t.j. Dz. U. z 2022, poz. 1526, zm. z 2023 r. poz. 572) oraz art. 59 ust. 4 ustawy z dnia 15 kwietnia 2011 r. o działalności leczniczej (t.j. Dz. U. z 2023 r. poz. 991, zm. poz. 2705, poz. 1675, poz. 2280) **Rada Powiatu uchwala**, co następuje:

§ 1. Zatwierdza się Program Naprawczy Samodzielnego Publicznego Zakładu Opieki Zdrowotnej Szpitala Powiatowego w Pisz, stanowiący załącznik do niniejszej uchwały.

§ 2. Wykonanie uchwały powierza się Zarządowi Powiatu.

§ 3. Uchwała wchodzi w życie z dniem podjęcia.

Przewodnicząca Rady
Powiatu

Irena Jatkowska



SAMODZIELNY PUBLICZNY

ZAKŁAD OPIEKI ZDROWOTNEJ

SZPITAL POWIATOWY W PISZU

Program naprawczy na lata 2023 – 2025

Pisz, 26 wrzesień 2023 r.

Spis treści:

1. Wprowadzenie.....	3
2. Analiza organizacyjna SP ZOZ Szpitala Powiatowego w Pisz	6
2.1. Stan prawny i organy Szpitala	6
2.2. Zadania Szpitala.....	7
2.3. Struktura organizacyjna Szpitala.....	8
3. Analiza zatrudnienia i stanu finansów SP ZOZ Szpitala Powiatowego w Pisz	8
3.1. Struktura zatrudnienia i koszty pracy.....	8
3.2. Wyposażenie i majątek Szpitala.....	12
3.3. Wyniki finansowe Szpitala.....	13
3.4. Analiza stanu funduszy własnych.....	15
4. Analiza i prognoza rozwoju SP ZOZ Szpitala Powiatowego w Pisz	16
4.1. Analiza SWOT	16
4.2. Opis działań planowanych w celu zrównoważenia kosztów działalności SP ZOZ Szpitala Powiatowego w Pisz z jej przychodami.....	19
5. Ocena sytuacji ekonomiczno-finansowej sporządzona na podstawie danych finansowych uwzględniających założone działania naprawcze.....	23
5.1. Bilans prognozy na lata 2023-2025.....	Załącznik nr 3
5.2. Prognozy rachunku zysków i strat na lata 2023-2025	Załącznik nr 4
5.3. Wskaźniki analizy i wycena punktowa	Załącznik nr 5
5.4. Bilans na dzień 31.12.2022 rok.....	Załącznik nr 6
5.5. Rachunek zysków i strat na dzień 31.12.2022 rok	Załącznik nr 7
5.6. Wyniki działalności podstawowej w zakresie oddziałów, poradni oraz zespołów ratownictwa medycznego za 2021 r. oraz 2022 r.	Załącznik nr 8
5.7. Obłożenie łóżek na poszczególnych oddziałach według stanu na 31.08.2023 rok	Załącznik nr 9
6. Podsumowanie	24

1. Wprowadzenie

W dzisiejszych czasach szpitale stają przed koniecznością sprostania wielu złożonym wymaganiom, przystosowując się jednocześnie do ciągłych zmian. Zmiany te w dużej mierze wymagają nowego podejścia do sposobów zarządzania, w szczególności zachodzących w sektorze ochrony zdrowia. Dotychczasowe zmiany funkcjonowania systemu ochrony zdrowia w Polsce nie przyniosły spodziewanych rezultatów i nie rozwiązały pojawiających się licznych problemów w tym zakresie. Niespójne prawo, niestabilna sytuacja finansowa jednostek, ograniczony dostęp pacjentów, zwłaszcza do usług specjalistycznych, to tylko wybrane problemy funkcjonowania w sektorze ochrony zdrowia w Polsce. Dodatkowo coraz trudniejsza sytuacja na rynku pracy zawodów medycznych, kreuje trudny kontekst zarządczy publicznych jednostek ochrony zdrowia na poziomie powiatowym.

Na funkcjonowanie szpitali w Polsce bardzo duży wpływ mają regulacje ustawowe, które narzucają na świadczeniodawców - wprowadzenie podwyżek wynagrodzeń, które w niektórych przypadkach nie mają w pełni zabezpieczenia finansowego ze strony instytucji finansujących sektor ochrony zdrowia. Znaczna część pochodnych kosztów tych regulacji bardzo znacząco podnosi koszty wynagrodzeń jednostek. Wzrost kosztów stałych powoduje znaczne problemy z utrzymaniem płynności finansowej i generowanie ujemnych wyników finansowych.

Ponadto funkcjonowanie tzw. sieci szpitali skutecznie uniemożliwia ubieganie się o sfinansowanie zrealizowanych świadczeń ponadlimitowych, a funkcjonowanie mechanizmów proefektywnościowych nie do końca w przypadku szpitali powiatowych może przełożyć się na wzrost ryczałtu. Jedynie zapowiedzi podwyższenia wyceny jednostkowych świadczeń medycznych i tym samym zwiększenie kwot ryczałtu mogą skutkować realną poprawą finansowania jednostek ochrony zdrowia.

Początek roku 2020 przyniósł pandemię COVID-19. Był to ostry test funkcjonalności ochrony zdrowia. Skutki pandemii, w tym również finansowe, będzie można ocenić w dłuższej perspektywie.

Wszystkie te czynniki wpływają bezpośrednio na funkcjonowanie SP ZOZ Szpitala Powiatowego w Piszcu i nie ma realnej możliwości obniżania ich negatywnych skutków. Nałożone na Szpital regulacje zewnętrzne, zobowiązania do zrealizowania, nie znajdują odzwierciedlenia w zewnętrznych regulacjach dotyczących wzrostów

strony przychodowej. Dodatkowe ryzyko, którego nie można pominąć analizując rynek opieki zdrowotnej na którym działa Szpital, a mające wpływ na realizację planowanego przedsięwzięcia wprowadza w ostatnim czasie ustawodawca. Planowana jest bowiem reforma szpitalnictwa. Przedstawiona przez Ministerstwo Zdrowia ustawa o modernizacji i poprawie efektywności szpitalnictwa jest oceniana negatywnie przez samorządy, organizacje pracodawców oraz środowiska branży medycznej. W projekcie ustawy nie znalazły się żadne rozwiązania łączące działania naprawczo – rozwojowe szpitali z finansowaniem świadczeń medycznych przez Narodowy Fundusz Zdrowia. Wprowadzane przepisy nie wskazują, że nakłady na leczenie mają wzrosnąć. Jest to również bardzo ważnym element, przy podejmowaniu ewentualnej decyzji kredytowej. Projekt ustawy zakłada bowiem możliwość wprowadzenia do szpitali Ministerialnego Zarządcę. A zatem Powiat może stracić nadzór nad zarządzanym Szpitalem. Jak widać planowane rozwiązania nie budują po stronie podmiotów leczniczych poczucia stabilności.

Art. 59 ust.4 ustawy z dnia 15 kwietnia 2011 roku o działalności leczniczej (t.j. Dz. U. Z 2018 r. poz. 160) zobowiązuje kierownika samodzielnego publicznego zakładu opieki zdrowotnej, którego roczne sprawozdanie finansowe zamyka się stratą netto, do sporządzenia programu naprawczego i przedstawienia go podmiotowi tworzącemu do zatwierdzenia w terminie 3 miesięcy od upływu terminu do zatwierdzenia rocznego sprawozdania finansowego. Program ten powinien być sporządzony na okres nie dłuższy niż trzy lata z uwzględnieniem raportu o sytuacji ekonomiczno-finansowej samodzielnego publicznego zakładu opieki zdrowotnej.

Rachunek zysków i strat Samodzielnego Publicznego Zakładu Opieki Zdrowotnej Szpitala Powiatowego w Piszcu za 2022 rok zamyka się stratą netto w wysokości (-) 4.519.682,59 złotych, co nakłada na jednostkę obowiązek sporządzenia programu naprawczego. Koszty amortyzacji w roku 2022 wyniosły 2.244.447,49 zł., zatem w świetle przepisów art. 59 ustawy o działalności leczniczej podmiot tworzący może przekazać środki finansowe na pokrycie straty.

Poprzedni program naprawczy jednostka sporządziła w listopadzie 2022 roku, objął on lata 2022-2024 i zawierał realizację działań w zakresie zwiększenia przychodów przy jednoczesnej optymalizacji i obniżeniu poziomu kosztów poprzez wprowadzenie między innymi następujących działań:

- a. uzyskanie dodatkowego kontraktu z NFZ na zabiegi ortopedyczne w zakresie endoprotez,
- b. zwiększenie liczby usług objętych ryczałtem z NFZ celem zredukowania ryzyka obniżenia kontraktu,
- c. zmniejszenie poziomu zapasów leków, sprzętu jednorazowego użytku i innych materiałów co wpłynie na poprawę płynności finansowej,
- d. monitorowanie obłożenia łóżek na poszczególnych oddziałach szpitalnych w celu ich dostosowania do aktualnych zadań,
- e. weryfikacja użytkowanego sprzętu medycznego, sukcesywne wycofywanie sprzętu przestarzałego celem zmniejszenia opłat za badania techniczne, usługi serwisowe oraz usługi naprawy i konserwacji sprzętu medycznego.

Ponadto w celu poprawy sytuacji finansowej w latach 2022-2024 Szpital podobnie jak w poprzednim programie naprawczym realizował następujące działania:

1. Ograniczenie do minimum kierowania przez wierzycieli zobowiązań Szpitala na drogę postępowania sądowego poprzez:
 - prowadzenie rozmów z wierzycielami Szpitala i zawieranie porozumień i ugód dotyczących ratalnej spłaty zobowiązań,
 - operatywne reagowanie na wezwania do zapłaty i korespondencję dotyczącą spłaty przez Szpital zobowiązań.
2. Ograniczenie do minimum kierowania przez wierzycieli ewentualnych nakazów sądowych do zapłaty do egzekucji komorniczej poprzez:
 - terminową spłatę zobowiązań ujętych w ugodach i porozumieniach,
 - informowanie wierzycieli o ewentualnych trudnościach w wywiązywaniu się z terminów zapłaty i uzgadnianie nowych terminów.
3. Każdorazowe negocjowanie umorzenia odsetek lub ich części.
4. Zmniejszenie poziomu zobowiązań wymagalnych oraz skrócenie okresu ich przeterminowania.
5. Poprawienie wskaźników ekonomicznych poprzez lepsze zarządzanie zapasami i należnościami. Wyprzedaż zbędnych zapasów i sprzętu wycofanego z eksploatacji.

2. Analiza organizacyjna SP ZOZ Szpitala Powiatowego w Pisz

2.1. Stan prawny i organy Szpitala

Pełna nazwa i adres:

Samodzielny Publiczny Zakład Opieki Zdrowotnej Szpital Powiatowy w Pisz

12-200 Pisz, ul. Sienkiewicza 2

Dane rejestrowe:

Samodzielny Publiczny Zakład Opieki Zdrowotnej Szpital Powiatowy w Pisz jest wpisany do Rejestru Stowarzyszeń, Innych Organizacji Społecznych i Zawodowych, Fundacji oraz Publicznych Zakładów Opieki Zdrowotnej w Krajowym Rejestrze Sądowym pod numerem 0000020130

REGON: 790316961 ; NIP: 849-13-73-268

Podstawa prawna:

- Ustawa z dnia 15 kwietnia 2011 r. o działalności leczniczej,
- Statut Samodzielnego Publicznego Zakładu Opieki Zdrowotnej Szpitala Powiatowego w Pisz.

Obszar działania:

Obszarem działania jest województwo warmińsko-mazurskie, a w szczególności Powiat Piski. W niektórych specjalnościach szpital ma znaczenie regionalne. Szpital przyjmuje również pacjentów z ruchu turystycznego z całej Polski jak również z zagranicy. Na dzień 31.08.2023 r. jednostka posiada zarejestrowanych 160 łóżek.

Kapitał zakładowy Szpitala: Stan kapitałów podstawowego i własnego Szpitala został przedstawiony poniżej:

Wyszczególnienie	Wartość na dzień 31.12.2020 roku	Wartość na dzień 31.12.2021 roku	Wartość na dzień 31.12.2022 roku
Kapitał podstawowy	11.807.555,81	11.807.555,81	11.807.555,81
Kapitał własny	-529.622,32	-2.615.195,45	-7.134.878,04

Organy Szpitala:

- Dyrektor
- Rada Społeczna

Dyrektor wykonuje swoje zadania kierownicze i zarządzające przy pomocy:

- Z-cy Dyrektora ds. leczenia
- Głównego Księgowego
- Naczelnej Pielęgniarki Szpitala
- Kierowników komórek organizacyjnych

2.2. Zadania Szpitala

Do zadań Szpitala należy udzielanie świadczeń zdrowotnych z zakresu:

- 1) leczenie szpitalne
- 2) profilaktyczne programy zdrowotne
- 3) ambulatoryjna opieka specjalistyczna
- 4) rehabilitacja lecznicza
- 5) ratownictwo medyczne
- 6) nocna i świąteczna opieka zdrowotna w warunkach ambulatoryjnych
- 7) transport w ramach podstawowej opieki zdrowotnej
- 8) programy zdrowotne
- 9) diagnostyka:
 - a) obrazowa : RTG , USG, TK

- b) laboratoryjna
- c) endoskopowa
- d) mikrobiologiczna

2.3. Struktura organizacyjna Szpitala

Struktura organizacyjna Szpitala wynika z Regulaminu Organizacyjnego Samodzielnego Publicznego Zakładu Opieki Zdrowotnej Szpitala Powiatowego w Piszu, który określa organizację wewnętrzną, zadania i zakres działalności poszczególnych komórek organizacyjnych i samodzielnych stanowisk pracy w Szpitalu, w tym warunki współdziałania między komórkami dla zapewnienia sprawności funkcjonowania Szpitala pod względem leczniczym, administracyjnym i gospodarczym.

Podstawowe cele i zadania, rodzaj i zakres udzielanych świadczeń zdrowotnych, organizację wewnętrzną i gospodarkę finansową Szpitala określa Statut Szpitala nadany przez podmiot tworzący. Od 1 lipca 2022 roku Szpital wyrejestrował działalność Oddziału Opieki Paliatywnej. Wskazany oddział zakończył swoją działalność w wyniku przeprowadzonej modernizacji i rozbudowy oddziału obserwacyjno-zakaźnego. Powierzchnia, którą dysponował 6-łóżkowy oddział opieki paliatywnej została wykorzystana na potrzeby oddziału obserwacyjno-zakaźnego. Schemat struktury organizacyjnej przedstawia Załącznik Nr 1.

3. Analiza zatrudnienia i stanu finansów SP Szpitala Powiatowego w Piszu

3.1. Struktura zatrudnienia i koszty pracy

W Samodzielnym Publicznym Zakładzie Opieki Zdrowotnej Szpitalu Powiatowym w Piszu na przestrzeni ostatnich lat nie dokonywano istotnych zmian w strukturze zatrudnienia w większości grup zawodowych. Alokacja zatrudnienia następowała jedynie w jego formach, natomiast zmniejszenie następowało w ramach naturalnego odpływu pracowników związanego z przejściem na świadczenia

emerytalne. Szpital boryka się z problemami braku kadry medycznej w postaci lekarzy, pielęgniarek i położnych.

Zagrożeniem dla funkcjonowania Szpitala jest również wysoka średnia wieku w wielu grupach zawodowych a w szczególności w grupie lekarzy, pielęgniarek i położnych co może zagrozić sprawnemu funkcjonowaniu Szpitala w przypadku przejścia tego personelu na emeryturę. Problem związany jest z coraz mniejszą liczbą młodych nowozatrudnionych pracowników, dotyczy to właściwie wszystkich grup zawodowych.

Powodów tej sytuacji jest kilka, między innymi: zmiany demograficzne w kierunku starzenia się społeczeństwa oraz mniejsze zainteresowanie wśród ludzi młodych podjęciem pracy w publicznych placówkach ochrony zdrowia również ze względu na poziom wynagrodzeń. Strukturę zatrudnienia w SP ZOZ Szpitalu Powiatowym w Piszu przedstawia tabela jak niżej.

Tabela Nr 1. Struktura zatrudnienia.

Grupa zawodowa	2020		2021		2022	
	Umowy o pracę	Umowy cywilno-prawne	Umowy o pracę	Umowy cywilno-prawne	Umowy o pracę	Umowy cywilno-prawne
lekarze	4	63	2	64	6	67
pielęgniarki	116	42	104	61	103	57
położne	12	10	14	9	17	8
Wyższy personel medyczny	13	7	16	7	18	6
Ratownicy medyczni	11	43	10	44	9	30
Niższy personel medyczny	5	0	4	0	4	0
Technicy	27	4	26	3	26	3
Administracja	29	3	29	1	27	2
Obsługa gospodarcza i techniczna	52	5	53	5	52	6
Kierowcy	5	2	5	3	5	3
Statystyka-sekretarki i rejestratorki medyczne, kapelan szpitalny	18	4	15	5	15	5
Opiekun medyczny	8	0	11	0	13	0
Razem	300	183	289	202	295	187

Podstawową formą zatrudnienia jest umowa o pracę. Według danych na dzień 31.12.2022 r. najliczniejszą grupę zatrudnionych stanowią osoby pracujące na umowy o pracę - 295 osób, w tym najwięcej jest pielęgniarek i położnych w liczbie 120, co stanowi 40,68 % wszystkich zatrudnionych na etacie. Pielęgniarki i położne preferują zatrudnienie etatowe, jedynie 65 osób współpracuje ze szpitalem na podstawie umowy cywilnoprawnej.

Lekarze z kolei stanowią najliczniejszą grupę pracującą w ramach działalności gospodarczej w ramach umów cywilno-prawnych - 67 osoby co stanowi 35,83 % wszystkich umów cywilno-prawnych.

Pracownicy administracyjni stanowią 29 osób tj. 6,02 % w odniesieniu do wszystkich form zatrudnienia, co przy pożądanej wartości wskaźnika na poziomie od 5% (najmniejsze szpitale o zasięgu powiatowym) do 10% (duże szpitale na poziomie krajowym, zatrudniające od 1.000 pracowników) świadczy o właściwej polityce kadrowej.

Struktura zatrudnienia w jednostce obejmuje personel medyczny niezbędny w celu spełnienia formalnych wymogów Narodowego Funduszu Zdrowia dla kontraktowania świadczeń opieki zdrowotnej oraz personel obsługi i administracji. Z działalności podstawowej wyłączono usługi zlecane zewnętrznym podmiotom (outsourcing), co zmniejsza znacząco koszty pracy, przenosząc je do kosztów usług obcych. Outsourcing w naszej jednostce obejmuje:

- część badań diagnostycznych wymaganych przez NFZ dla zawarcia umów na świadczenie opieki zdrowotnej,
- serwis, naprawę i przeglądy okresowe urządzeń i sprzętu medycznego oraz środków transportu,
- usługa prania bielizny szpitalnej,
- usługa żywienie pacjentów,
- usługi prawne,
- serwis wspomagający pracę sekcji IT

Tabela Nr 2. Wskaźnik kosztów pracy do przychodów z NFZ

Wyszczególnienie	31.12.2020 r.	31.12.2021 r.	31.12.2022 r.
Przychody z NFZ	47.374.699,04	51.567.571,78	55.409.048,59
Koszty pracy ogółem:	37.425.639,08	42.339.557,19	46.688.607,75
w tym:			
-umowy o pracę i umowy zlecenia z pochodnymi	21.870.213,13	25.264.464,19	28.490.034,94
-umowy cywilno-prawne kontrakty	15.555.425,95	17.075.093,00	18.198.572,81
Wskaźnik kosztów pracy do przychodów z NFZ	79,00%	82,11 %	84,26 %

Uzyskane przychody z NFZ w roku 2022 przewyższają koszty pracy o 15,74 %. Na obecnym poziomie finansowania świadczeń medycznych koszty pracy powinny kształtować się na dużo niższym poziomie co pozwoliłoby sukcesywnie zmniejszać straty finansowe jednostki. Koszty pracy co roku ulegają zwiększeniu, co obrazują wskaźniki w tabeli numer 2 na analizowane lata. Wskaźnik kosztów pracy do przychodów z NFZ w 2020 roku był na poziomie 79,00 %, w roku 2021 był na poziomie 82,11 % natomiast w 2022 roku był na poziomie 84,26 %.

Wpływ na wysokość kosztów wynagrodzeń ma podwyższenie minimalnego wynagrodzenia zgodnie z nowelizacją ustawy, które zakłada, że minimalne wynagrodzenie zasadnicze będzie stanowiło iloczyn kwoty bazowej i współczynnika określonego w załączniku do ustawy. Kwotę bazową stanowi równowartość przeciętnego wynagrodzenia miesięcznego (w rozumieniu art. 1 pkt 3a ustawy z dnia 10 października 2002 r. o minimalnym wynagrodzeniu za pracę) z poprzedniego roku. Takie rozwiązanie wprowadziło mechanizm corocznej automatycznej waloryzacji minimalnych kwot wynagrodzeń zasadniczych określonych w ustawie. Część kosztów wynagrodzeń pracowników medycznych jest refinansowana bezpośrednio w kontrakcie z NFZ.

3.2. Wyposażenie i majątek Szpitala.

Samodzielny Publiczny Zakład Opieki Zdrowotnej Szpital Powiatowy w Pisz wykorzystuje obiekty na terenie miasta Pisz położone przy ulicach: Henryka Sienkiewicza, Dr. Władysława Klementowskiego i Fryderyka Chopina oraz prowadzi działalność w 4 gminach na terenie powiatu piskiego tj.

- Orzysz ul. Cierniaka 12
- Orzysz ul. Wojska Polskiego 3
- Ruciane Nida ul. Polna 1
- Ruciane Nida ul. Gałczyńskiego 2
- Biała Piska ul. Konopnickiej 4

Funkcjonowanie Szpitala w zakresie infrastruktury budowlanej oraz wyposażenia medycznego i technicznego regulują przepisy, które ściśle określają wymagania jakie muszą spełniać jednostki wykonujące działalność leczniczą. Najistotniejszymi dla Szpitala są wytyczne określone przez Ministerstwo Zdrowia w drodze rozporządzenia z dnia 26.06.2012 roku w sprawie szczegółowych wymagań jakim powinny odpowiadać pomieszczenia i urządzenia podmiotu wykonującego działalność leczniczą. Infrastruktura Szpitala musi również odpowiadać pozostałym przepisom, którym podlegają obiekty użyteczności publicznej. Szpital powinien dostosowywać i modernizować infrastrukturę zgodnie z nowelizacjami przepisów.

W odniesieniu do w/w stan techniczny budynków można ocenić jako dobry z wyjątkiem elementów, które należy poddać modernizacji:

- realizacja programu dostosowawczego Ministra Zdrowia w sprawie szczegółowych wymagań jakim powinny odpowiadać pomieszczenia i urządzenia podmiotu wykonującego działalność leczniczą;
- adaptacja pomieszczeń po byłej kotłowni olejowej na prosektorium, stworzenie rezerwy pomieszczeń i uzyskanie zgód na uruchomienie krematorium do spopieliwania zwłok;
- modernizacja i adaptacja pomieszczeń na dział fizjoterapii;

- remont oddziału wewnętrznego w celu uzyskania węzłów sanitarnych w każdej sali chorych, ponadto przystosowanie oddziału do obowiązujących norm i przepisów;
- dostosowanie klatki schodowej do przepisów ppoż zlokalizowanej pomiędzy oddziałem obserwacyjno-zakaźnym i oddziałem wewnętrznym wg opracowanej dokumentacji.

Szpital według stanu na dzień 31.07.2023 r. posiadał majątek trwały łącznie ze środkami trwałymi w budowie o wartości:

- brutto 47.317.066,55 złotych
- netto 21.068.313,48 złotych

W okresie od 01.01.2023 do 31.08.2023 r. Szpital z różnych źródeł finansowania zakupił nowoczesny sprzęt medyczny i wyposażenie o łącznej wartości 371.243,42 złotych.

Szczegółowy wykaz posiadanego mienia według stanu na dzień 31.07.2023 roku przedstawia załącznik numer 2 do Programu Naprawczego.

3.3. Wyniki finansowe Szpitala

Szpital od wielu lat funkcjonowania gospodaruje z systematycznie narastającą stratą powstałą wskutek zaszłości wynikających z braku pokrycia wzrostu kosztów wynagrodzeń wprowadzonych rozporządzeniami i ustawami np. „ustawa 203”, „ustawa 110” oraz Ustawa z dnia 22 października 2010 roku o zmianie ustawy o zakładach opieki zdrowotnej (Dz. U. Nr 230, poz. 1507) z której wynikał obowiązek przekazywania na wzrost wynagrodzeń, nie mniej niż 40% wzrostu kwoty zobowiązania NFZ wobec SP ZOZ. W prognozach na lata 2023-2025 Szpital nie zakłada zbilansowania przychodów i kosztów działalności. Powstałe i zakładane straty w analizowanych okresach są zaniżone zrównoważonymi przychodami operacyjnymi wynikającymi z przeniesienia niezamortyzowanej części wartości początkowej aktywów trwałych otrzymanych nieodpłatnie lub sfinansowanych z dotacji na

rozliczenia międzyokresowe zgodnie z art. 8 ustawy z dnia 14 czerwca 2012 r. o zmianie ustawy o działalności leczniczej oraz niektórych ustaw.

Pomimo wielu wdrożonych działań i pomocy Organu Założycielskiego w postaci udzielenia długoterminowych pożyczek w kwocie 1mln zł (2018r) i 2,4 mln zł (2023r) Szpital nadal ma problemy finansowe, a wysokość zobowiązań wymagalnych wobec dostawców od towarów i usług oraz pozostałe zobowiązania na dzień 31.07.2023 roku wynosi 3.288.803,76 złotych natomiast zobowiązania wymagalne z tytułu składek wobec Zakładu Ubezpieczeń Społecznych wynoszą 4.952.648,83 złotych .

Głównymi przyczynami problemów finansowych Szpitala są:

- wprowadzenie ryczału jako zasady finansowania podstawowej działalności szpitali, które skutecznie uniemożliwia ubieganie się o tzw. nadwykonania, co w przypadku obecnej struktury świadczonych usług jest istotne,
- relatywnie stała wartość przychodów z NFZ związanych z procesem leczenia,
- roszczenia pracownicze w zakresie podwyżek płac, na które nie ma pokrycia w przychodach z NFZ, ani innych przychodach,
- pozostałe regulacje płacowe wynikające z rozporządzeń MZ, na które nie ma w pełni pokrycia w przychodach z NFZ,
- wzrost kosztów usług obcych (przede wszystkim kosztów usług kontraktowych), ale również kosztów sprzątania i pozostałych usług w wyniku podwyższenia płacy minimalnej oraz minimalnej stawki godzinowej w zakresie umów cywilno-prawnych wraz z ogólną sytuacją na rynku pracy skutkującą presją na wzrost wynagrodzeń,
- wzrost kosztów energii elektrycznej i ciepłej w związku z nowymi regulacjami,
- Ustawa z dnia 22 lipca 2016 r. o zmianie ustawy o minimalnym wynagrodzeniu za pracę oraz niektórych innych ustaw, które skutkują poza wzrostem kosztów usług zewnętrznych również podwyższeniem składników będących częścią wynagrodzenia pracowniczego (np. dyżury nocne),
- Ustawa z dnia 8 czerwca 2017 r. o sposobie ustalania najniższego wynagrodzenia zasadniczego pracowników wykonujących zawody medyczne zatrudnionych w podmiotach leczniczych, na której realizację nie ma w pełni pokrycia w przychodach z NFZ,
- konieczność ponoszenia wydatków w postaci spłaty rat kapitałowych kredytów i pożyczek, które nie stanowią kosztu roku obrotowego,

- zmniejszający się obszar zarządzania finansami wobec obligatoryjnych wydatków (płace, energia, paliwa, normatywy zatrudnienia, środki i usługi niezbędne do wykonywania procedur medycznych),
- wprowadzanie nowych zadań administracyjnych

Tabela Nr 3. Wynik finansowy Szpitala w Piszcu w latach 2020, 2021 oraz 2022 rok.

Lp.	Wyszczególnienie	31.12.2020	31.12.2021	31.12.2022
A	Przychody netto ze sprzedaży i zrównane z nimi	48.771.045,34	53.692.203,08	57.361.966,86
B	Koszty działalności operacyjnej	50.787.236,23	57.415.391,22	63.026.592,40
C	Zysk (strata) ze sprzedaży (A-B)	-2.016.190,89	-3.723.188,14	-5.664.625,54
D	Pozostałe przychody operacyjne	2.810.794,82	2.185.203,22	1.920.322,45
E	Pozostałe koszty operacyjne	112.138,29	124.758,49	170.328,58
F	Zysk (strata) z działalności operacyjnej (C+D-E)	682.465,64	-1.662.743,41	-3.914.631,67
G	Przychody finansowe	22.880,79	2.104,67	64.001,89
H	Koszty Finansowe	329.120,48	373.763,39	625.147,81
I	Zysk (strata) brutto (G+G-H)	376.225,95	-2.034.402,13	-4.475.777,59
J	Podatek dochodowy	68.991,00	51.171,00	43.905,00
K	Zysk (strata) netto (I-J)	307.234,95	-2.085.573,13	-4.519.682,59

3.4. Analiza stanu funduszy własnych

Wysokość funduszy własnych w analizowanym okresie oraz w założeniach na lata następne ulega stałemu zmniejszeniu. W związku z brakiem możliwości zbilansowania przychodów i kosztów prowadzonej działalności i w wyniku

zanotowanych strat z lat ubiegłych, które na dzień 30.09.2022 roku wynoszą 14.729.986,21 złotych i stratami planowanymi na lata następne, wysokość kapitału własnego w roku 2022 będzie ujemna.

Obraz stanu funduszy własnych przedstawia tabela nr 4.

Tabela Nr 4. Poziom kapitałów własnych za lata 2020, 2021 oraz 2022.

Lp.	Wyszczególnienie	31.12.2020	31.12.2021	31.12.2022
1.	Kapitał (fundusz) własny	- 529.622,32	- 2.615.195,45	-7.134.878,04
2.	Kapitał podstawowy	11.807.555,81	11.807.555,81	11.807.555,81
3.	Pozostałe kapitały (fundusze) rezerwowe w tym :	0,00	307.234,95	0,00
4.	Zysk (strata) z lat ubiegłych	-12.644.413,08	-12.644.413,08	-14.422.751,26
4	Zysk (strata) netto	307.234,95	-2.085.573,13	-4.519.682,59

Biorąc powyższe pod uwagę oraz pogarszającą się stale sytuację w zakresie płynności finansowej oraz uwzględniając brak funduszu zakładu należy stwierdzić, że bez pomocy finansowej z zewnątrz poprawa finansów Szpitala będzie bardzo trudna i wydłużona w czasie.

4. Analiza i prognoza rozwoju SP ZOZ Szpitala Powiatowego w Pisz

4.1. Analiza SWOT

Mocne strony	Słabe strony

<ul style="list-style-type: none"> • Lokalizacja oddziałów szpitala i poradni - wszystkie komórki organizacyjne szpitala zlokalizowane są w jednym obszarze geograficznym powiatu piskiego • Zrealizowana termomodernizacja budynku (elewacja oraz stolarka okienna) • Optymalnie zorganizowana struktura udzielania świadczeń do realizacji kompleksowej opieki nad kobietą w ciąży (miejsca udzielania świadczeń znajdują się na jednej kondygnacji w bezpośrednim sąsiedztwie) • Wysokie kwalifikacje personelu medycznego • Doświadczona kadra medyczna oraz administracyjna • Spójna wizja przyszłości • Generowanie przez część oddziałów dodatnich wyników finansowych • Determinacja kierownictwa w zakresie wdrażania zasad nowoczesnego zarządzania na wszystkich obszarach • W większości własne zaplecze diagnostyczne i laboratoryjne • Wysoki standard usług medycznych • Uzyskanie certyfikatu akredytacyjnego na lata 2021-2023 • Posiadanie szerokiej oferty medycznej, duża dostępność usług medycznych • Pełne zabezpieczenie w zakresie ratownictwa medycznego • Posiadanie SOR-u i całodobowego lądowiska dla śmigłowców ratunkowych • Kompleksowa informatyzacja Szpitala (środki unijne i środki własne) • Nowoczesne i odpowiednie wyposażenie w sprzęt medyczny niezbędny w działaniach 	<ul style="list-style-type: none"> • Pogarszająca się sytuacja finansowa • Generowanie przez część oddziałów szpitalnych oraz część poradni specjalistycznych ujemnych wyników finansowych co przedstawia załącznik numer 8 • Potrzeba znaczących inwestycji w infrastrukturę techniczną wymagającą znacznych nakładów finansowych • Silne otoczenie konkurencyjne w postaci 7 szpitali powiatowych położonych w odległości do 60 km. • Relatywnie niskie wykorzystanie posiadanego potencjału, brak wykonania w 100,00 % usług wchodzących w kwotę ryczału • Wycena świadczonych usług poniżej uzasadnionych kosztów ich wytworzenia • Brak dostatecznej świadomości mechanizmów finansowania i rozliczania procedur medycznych wśród personelu zarządzającego • Zagrożenie odpływu najlepszych specjalistów do innych podmiotów leczniczych ze względu na lepsze oferty pracy • Brak efektywnego programu motywacyjnego dla pracowników wiążącego wykonanie dodatkowych zadań z płacą • Braki kadrowe • Wysoka średnia wieku personelu medycznego • Postawy zachowawcze personelu (obawa przed zmianami) • Brak pełnej zdolności do obsługi zobowiązań wymagalnych • Wyeksploatowany sprzęt medyczny
--	--

<p>bezpośrednio ratujących życie i zdrowie</p> <ul style="list-style-type: none"> • Posiadanie usług o znaczeniu ponadlokalnym np. oddział obserwacyjno-zakaźny, ortopedia, poradnia chorób zakaźnych oraz szpitalny oddział ratunkowy • Umiejętność pozyskania środków na projekty rozwojowe szpitala z dofinansowania UE 	
Szanse	Zagrożenia
<ul style="list-style-type: none"> • Zwiększenie nakładów na służbę zdrowia • Możliwość pozyskania środków z funduszy unijnych na modernizację i rozwój infrastruktury oraz wyposażenie w nowoczesną aparaturę medyczną • Optymalizacja zasobów kadrowych • Ścisłejsze powiązanie zadań medycznych z osiąganym wynikiem finansowym • Akceptacja przez Organ Założycielski planów rozwojowych związanych z likwidacją usług wysoce nierentownych i powoływanie nowych dostosowanych do potrzeb demograficznych oraz adekwatnych do dostępnych zasobów kadrowych • Akceptacja przez Organ Założycielski planów inwestycyjnych • Brak na rynku sąsiednich powiatów Zakładu o znaczącej przewadze konkurencyjnej • Brak konkurencji w zakresie świadczeń nocnej i świątecznej opieki zdrowotnej w powiecie piskim 	<ul style="list-style-type: none"> • Dodatkowe opłaty w kwocie 40 euro oprócz odsetek za nieterminową zapłatę wynikające z art.10 ust. 1 ustawy o terminach zapłaty w transakcjach handlowych • Sprzedaż usług poniżej uzasadnionych kosztów ich wytworzenia (istnieje pilna potrzeba podniesienia cen o minimum 15%,) • Relatywnie niska wydajność pracy, ponieważ po godzinie 15-ej szpital działa w trybie gotowości i ostrych zabiegów • Niedobory kadrowe w niektórych grupach zawodowych i specjalnościach medycznych • Słabnący poziom zaangażowania części pracowników medycznych w proces rozwoju szpitala i sukcesywnego podnoszenia jakości udzielanych świadczeń • Stale rosnące stawki wynagrodzeń wśród lekarzy, pielęgniarek oraz pozostałego personelu medycznego podyktowane realiami rynkowymi • Gwarantowane ustawowo podwyżki wynagrodzeń mogą znacząco zachwiać sytuację finansową

<ul style="list-style-type: none"> • Partycypowanie Organu Założycielskiego w inwestycjach Szpitala • Ścisła współpraca z Organem Założycielskim • Wykorzystanie potencjału Szpitala na przejmowanie usług z sąsiednich szpitali w dobie likwidowanych oddziałów z przyczyn ekonomiczno-kadrowych • Rozwijanie usług komercyjnych • Wzrost zachorowalności na choroby cywilizacyjne • Starzenie się społeczeństwa stwarza szansę na uruchomienie usług typu ZOL w zakresie opieki długoterminowej • Wzmocnienie zachowań propacjenckich, jakościowych i marketingowych w celu pozyskania nowych pacjentów • Uzyskanie recertyfikatu akredytacyjnego CMJ MZ na następne lata 	<p>Szpitala „ustawa o sposobie ustalania najniższego wynagrodzenia zasadniczego pracowników zatrudnionych w podmiotach leczniczych” i nie wartościują prawidłowo pracy na poszczególnych stanowiskach (wskaźniki)</p> <ul style="list-style-type: none"> • Bardzo wysokie koszty remontów i modernizacji infrastruktury technicznej pochodzącej w części z 1908 r (budynek główny) • Rosnące ceny materiałów, leków i środków medycznych • Rosnące opłaty za energię elektryczną i ciepłą • Toczące się postępowania sądowe o odszkodowania dla pacjentów za spowodowane działania, których efektem była utrata zdrowia bądź kalectwo na oddziale położnictwa, ortopedii i chirurgii. • Struktura wiekowa zatrudnionych mająca wpływ na wysokie koszty nagród jubileuszowych i ewentualnych wypłat odpraw emerytalnych • Silna pozycja organizacji związkowych w negocjowaniu wynagrodzeń i uczestniczenie w opiniowaniu różnych dokumentów bez brania odpowiedzialności za podjęte decyzje
---	---

4. 2. Opis działań planowanych w celu zrównoważenia kosztów działalności SP ZOZ Szpitala Powiatowego w Piszczu z jej przychodami.

Restrukturyzacja finansowa i operacyjna

W celu osiągnięcia przynajmniej częściowej poprawy sytuacji finansowej w latach następnych Szpital podobnie jak w poprzednim programie naprawczym podejmie się następujących działań:

1) Ograniczenie do minimum kierowania przez wierzycieli zobowiązań Szpitala na drogę postępowania sądowego poprzez:

- prowadzenie rozmów z wierzycielami Szpitala i zawieranie porozumień i ugód dotyczących ratalnej spłaty zobowiązań,
- operatywne reagowanie na wezwania do zapłaty i korespondencję dotyczącą spłaty przez Szpital zobowiązań.

2) Ograniczenie do minimum kierowania przez wierzycieli ewentualnych nakazów sądowych do zapłaty do egzekucji komorniczej poprzez:

- terminową spłatę zobowiązań ujętych w ugodach i porozumieniach,
- informowanie wierzycieli o ewentualnych trudnościach w wywiązywaniu się z terminów zapłaty i uzgadnianie nowych terminów

3) Każdorazowe negocjowanie umorzenia odsetek lub ich części,

4) Zmniejszenie poziomu zobowiązań wymagalnych oraz skrócenie okresu ich przeterminowania

5) Poprawienie wskaźników ekonomicznych poprzez lepsze zarządzanie zapasami i należnościami. Wyprzedaż zbędnych zapasów i sprzętu wycofanego z eksploatacji.

Prowadzona przez Szpital Powiatowy w Piszku polityka powinna się opierać na zasadzie zwiększania przychodów przy jednoczesnej optymalizacji i obniżaniu poziomu kosztów. W tym zakresie pomocne jest wprowadzenie między innymi następujących działań:

1. Dążenie do optymalnego zarządzania ryczałtem i świadczeniami odrębnie finansowanymi z Narodowego Funduszu Zdrowia poprzez wprowadzenie zmian w bieżącym monitorowaniu procedur JGP rozliczanych w poszczególnych oddziałach

i ewentualne przemieszczanie ryczałtu pomiędzy oddziałami. Wysokość kontraktu ma bezpośredni wpływ na kondycję finansową podmiotu.

Efekt ekonomiczny: Wzrost przychodów.

2. Szkolenie koderów medycznych, którzy będą analizowali realizowane procedury po to, aby maksymalnie optymalizować możliwości rozliczania świadczeń medycznych w jednorodnych grupach pacjentów.

Efekt ekonomiczny: Wzrost przychodów.

3. Wykorzystanie potencjału bloku operacyjnego w celu zminimalizowania kosztów i zwiększenia przychodów poprzez optymalizację ilości zabiegów operacyjnych realizowanych przez blok operacyjny. Blok operacyjny powinien być wykorzystany maksymalnie efektywnie. Szpital zakłada wydłużenie godzin pracy bloku operacyjnego w celu wykonywania większej ilości zabiegów, w szczególności wysoko wycenianych przez NFZ (termolezje, operacje kręgosłupa, endoprotezy stawów kolanowych i biodrowych, projektoria balonika żołądka dla osób z dużą nadwagą, operacje dzieci).

Efekt ekonomiczny: Wzrost przychodów.

4. Reorganizacja pracy oddziałów szpitalnych w zakresie optymalizacji liczby łóżek szpitalnych, a co za tym idzie zmniejszenie kosztów stałych oraz kosztów zmiennych. Obłożenie łóżek na poszczególnych oddziałach według stanu na 31.08.2023 przedstawia załącznik nr 9.

Efekt ekonomiczny: Optymalizacja przychodów i kosztów osobowych pracowników medycznych.

5. Zarządzanie stanami magazynowymi - obecnie leki oraz inne materiały medyczne w ramach szpitala zamawiane są przez poszczególne pielęgniarki oddziałowe, a stany magazynowe uzupełniane są na bieżąco zgodnie z zapotrzebowaniem.

Niemniej jednak nie są one uzgadniane pomiędzy oddziałami, co powoduje, że powstają nadmierne stany magazynowe gdyż w jednym oddziale są domawiane materiały i leki, które są już w wystarczającej ilości w innym. Oddziały dążą do tworzenia zapasów na wyrost, zwłaszcza na koniec roku. Powstają przez to nadmierne stany magazynowe, co stwarza niebezpieczeństwo, iż część z magazynowanych leków/materiałów może się przeterminować. Należy przejrzeć stany magazynowe i przeprowadzić spotkania weryfikujące konieczność zakupów z kierownikiem magazynu, pielęgniarkami oddziałowymi i innym personelem odpowiedzialnym za zamówienia.

Efekt ekonomiczny: Ograniczenie kosztów zużycia leków i materiałów medycznych.

6. Weryfikacja użytkowanego sprzętu medycznego, sukcesywne wycofywanie sprzętu przestarzałego celem zmniejszenia opłat za badania techniczne, usługi serwisowe oraz usługi naprawy i konserwacji sprzętu medycznego.

Efekt ekonomiczny: Zmniejszenie kosztów

7. Wdrożenie oszczędnych technologii - budowa w 2024 roku instalacji fotowoltaicznej w trybie uproszczonym (bez pozwolenia na budowę) o mocy 50 kW za około 250.000,00 złotych .Pozwoli to na redukcję kupowanej energii elektrycznej z PGE z 800.000 kWh na 750.000 kWh.

Efekt ekonomiczny: Zmniejszenie kosztów

8. Najem – zmiana stawek najmu

Efekt ekonomiczny: Zwiększenie przychodów

9. Cennik Szpitala – aktualizacja cen

Efekt ekonomiczny: Zwiększenie przychodów

10. Uruchomienie własnej Pracowni Tomografii Komputerowej z pozyskanych środków z Funduszu Medycznego - w celu zapewnienia realizacji badań tomografu komputerowego Szpital korzysta z usług podwykonawcy. Taki sposób zapewnienia dostępności do tego rodzaju badań okupiony jest wysokim kosztem ich realizacji.

Uruchomienie Pracowni Tomografii Komputerowej w strukturze Szpitala przyczyni się do zwiększenia przychodu z tytułu realizacji świadczeń na rzecz pacjentów ambulatoryjnych i innych podmiotów oraz ograniczeniem kosztów związanych z koniecznością zlecania badań na zewnątrz. Istnieją szanse na uzyskanie od 01.07.2024 kontraktu z NFZ na wykonywanie badań TK.

Efekt ekonomiczny: Ograniczenie kosztów podwykonawstwa. Zwiększenie przychodów Szpitala.

5. Ocena sytuacji ekonomiczno-finansowej sporządzona na podstawie danych finansowych uwzględniających założone działania naprawcze

Aktualnie obowiązujące akty prawne, ustawa o działalności leczniczej, sieć szpitali powodują konieczność równoległego realizowania kolidujących ze sobą celów:

- dostosowania do oczekiwań ustawodawcy,
- funkcji leczniczej wymagającej biznesowego działania szpitala niezbędnego dla pozyskiwania przychodów w celu pokrycia kosztów działalności.

Powodem bardzo trudnej sytuacji finansowej Szpitala są :

1. Brak obiektywnej i rzeczywistej wyceny procedur medycznych uwzględniającej wszystkie koszty ich wykonywania;
2. Niestabilna polityka finansowania świadczeń medycznych przez NFZ;
3. Niekorzystne zmiany w zakresie finansowania świadczeń ze środków publicznych, zasad kontraktowania i wysokości ich wyceny;
4. Nieadekwatne do potrzeb zdrowotnych finansowanie ze środków publicznych świadczeń gwarantowanych;
5. Umowa z NFZ jako podstawowe źródło przychodów szpitala, od którego uzależniona jest gospodarka finansowa całego zakładu. Na lokalnym rynku nie cieszą się powodzeniem usługi komercyjne;
6. Niższe od wzrastających kosztów działalności przychody z tytułu realizacji umów zawartych z NFZ;

7. Rekomendowane przez Agencję Oceny Technologii Medycznych i Taryfikacji wycena świadczeń medycznych na poziomie znacznie niższym niż rzeczywiste koszty wykazane przez podmioty lecznicze;
8. Wzrost przeciętnych oraz zasadniczych wynagrodzeń nieadekwatny do wyniku finansowego świadczeniodawcy i bez zabezpieczenia dodatkowych środków;
9. Konkurencja świadczeniodawców w zakresie pozyskiwania kadry medycznej skutkująca wygórowanymi żądaniami płacowymi lekarzy w stosunku do środków zabezpieczonych na ten cel;
10. Wysokie koszty utrzymania zasobów szpitalnych;
11. Wysokie koszty utrzymania nieruchomości oraz przeprowadzania bieżących remontów i konserwacji budynków;
12. Konieczność wykonywania świadczeń medycznych niefinansowanych z NFZ;
13. Wysoki koszt leków, materiałów medycznych i innych związanych z wykonywaniem świadczeń medycznych;
14. Wzrost cen paliw, energii cieplnej i energii elektrycznej oraz innych strategicznych dostaw znacząco powyżej wskaźnika inflacji;
15. Regulacje prawne dotyczące np. minimalnych norm zatrudnienia pielęgniarek i położnych w powiązaniu z łózkami zarejestrowanymi a nie obłożonymi przez pacjentów.
16. Niesymetryczne prawo pracy w relacjach pracownik – pracodawca.
17. Przekraczająca możliwości Szpitala obsługa długu szpitala w dużej części spowodowana wieloletnim nieadekwatnym do kosztów finansowaniem systemowym.
18. Nieadekwatna do rzeczywistości konieczność zwrotu długu medycznego za niewykonanie świadczeń w okresie pandemii.

6. Podsumowanie

Przygotowany przez SP ZOZ Szpital Powiatowy w Piszcu program naprawczy zgodnie z regulacjami ustawowymi (art. 59 ust. 4 ustawy z dnia 15 kwietnia 2011 roku o działalności leczniczej opera się na :

- rocznym sprawozdaniu finansowym SP ZOZ Szpitala Powiatowego w Piszum zatwierdzonym uchwałą Nr LIX / 329 / 23 Rady Powiatu w Piszum z dnia 29 czerwca 2023 roku
- raporcie o sytuacji ekonomiczno-finansowej SP ZOZ Szpitala Powiatowego w Piszum złożonym podmiotowi tworzącemu,

Założenia mikro i makroekonomiczne oraz docelowy stan ekonomiczny po wdrożeniu działań naprawczych określonych w programie zostały zdefiniowane w prognozie na lata 2023-2025 stanowiącej integralną część raportu. Działania naprawcze dotyczą jedynie tych obszarów, które są w zakresie możliwości wykonawczych SP ZOZ Szpitala Powiatowego w Piszum. Prognozowane dane są obarczone ryzykiem błędu związanym z niestabilnością systemu finansowania opieki zdrowotnej w kraju.

Przy założeniu obecnych niestabilnych i niejednoznacznych warunków finansowania świadczeń przez NFZ, corocznym wzroście kosztów wynagrodzeń, braku wyspecjalizowanej kadry lekarskiej i pielęgniarskiej na rynku oraz wdrażanych działaniach naprawczych w roku bieżącym w ocenie Dyrekcji SP ZOZ Szpitala Powiatowego w Piszum nie ma możliwości zbilansowania przychodów i kosztów prowadzonej działalności w latach 2023-2025. Działania naprawcze mają na celu jedynie minimalizowanie straty netto jednostki czyli zminimalizowanie ponoszonych kosztów.

DYREKTOR
SP ZOZ SZPITALA POWIATOWEGO
W PISZUM
Marek Skarżyński

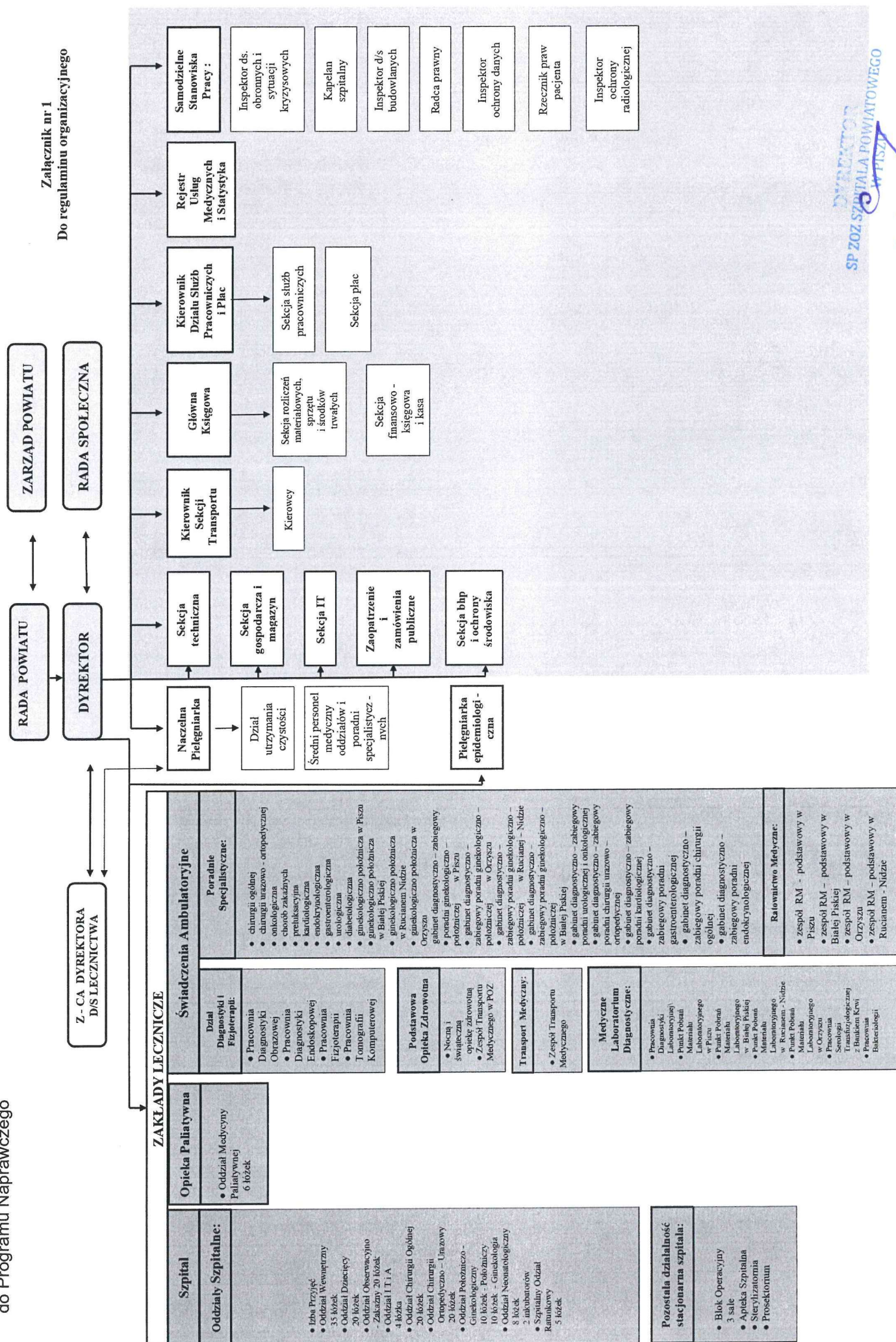

Załącznik Nr 2
do Programu Napraw

Strona: 1
Wydrukowano: 20.09.2023

SZPITAL POWIATOWY W PISZU
Wydruk nr: 6
Wydruk wg KŚT
(dane rachunkowe wg stanu na dzień 31.07.2023)
tr administratora: Lokalizacja=%, Zbiór=%, PL, PM, PO, ST, WN, WO
tr użytkownika: Zbiór=ST, Niezlikwidowane

Ip. KŚT		Nr inwentarz.	Nazwa	Wartość inwentarzo	Um.narast(07)	Wartość inwentarzo
IŁT:0 - GRUPA 0: GRUNTY						
KŚT:032 - INNE TERENY ZABUDOWANE						
1	032	032-0561	Działka nr267/8(267/6 dawny nr L	101.814,46	0,00	101.814,46
2	032	032-0560	Działka nr267/14(267/1 dawny n L	3.460,38	0,00	3.460,38
KŚT 032				105.274,84	0,00	105.274,84
2)				105.274,84	0,00	105.274,84
IŁT:1 - GRUPA 1: BUDYNKI I LOKALE ORAZ SPÓŁDZIELCZE PRAWO DO LOKALU UŻYTKOWEGO I SPÓŁDZIELCZE WŁASNOŚCIOWE PRAWO DO LOKALU MIESZKALNEGO.						
KŚT:101 - BUDYNKI PRZEMYSŁOWE						
1	101	105-0851	Budynek agregatu prądowórczeg L	10.835,44	10.835,44	10.835,44
2	101	103-0365	Budynek kotłowni olejowej L	669.919,56	403.347,48	669.919,56
3	101	105-0037	Budynek trafostacji L	8.171,26	8.171,26	8.171,26
KŚT 101				688.926,26	422.354,18	688.926,26
KŚT:105 - BUDYNKI BIUROWE						
1	105	145-0025	Budynek gospodarczo-biurowy L	9.460,72	7.892,12	9.460,72
KŚT:106 - BUDYNKI SZPITALI I INNE BUDYNKI OPIEKI ZDROWOTNEJ						
1	106	150-0006	Budynek prosektorium L	2.779,45	2.779,45	2.779,45
2	106	150-0001	Budynek szpitala L	15.082.665,33	5.055.691,95	15.082.665,33
3	106	151-0002	Przychodnia Nr 1 L	432.509,40	228.929,27	432.509,40
4	106	150-0838	Przychodnia Nr 2 L	2.593.966,99	498.944,30	2.593.966,99
5	106	150-0019	Budynek Stacji Dializ L	655.901,48	452.298,79	655.901,48
5	106	150-0004	Pawilon szpitalny L	5.432.082,28	1.826.916,92	5.432.082,28
7	106	151-0005	Budynek Pogotowia L	157.970,37	62.735,89	157.970,37
KŚT 106				24.357.875,30	8.128.296,57	24.357.875,30
KŚT:108 - BUDYNKI PRODUKCYJNE, USŁUGOWE I GOSPODARCZE DLA ROLNICTWA						
1	108	181-0031	Budynek gazów medycznych L	101.956,58	58.644,08	101.956,58
KŚT:109 - POZOSTAŁE BUDYNKI NIEMIESZKALNE						
1	109	197-0849	Budynek Stacji Uzdatniania Wod L	103.687,50	51.973,28	103.687,50
13)				25.261.906,36	8.669.160,23	25.261.906,36
IŁT:2 - GRUPA 2: OBIEKTY INŻYNIERII ŁADOWEJ I WODNEJ						
KŚT:200 - BUDOWLE DLA GÓRNICWA I KOPALNICTWA						
1	200	295-0392	Komin stalowy 500 mm L	26.120,00	24.639,91	26.120,00
2	200	295-0393	Komin stalowy 400 mm L	23.208,00	21.892,88	23.208,00
3	200	295-0391	Komin stalowy 500 mm L	26.120,00	24.639,91	26.120,00
KŚT 200				75.448,00	71.172,70	75.448,00
KŚT 200				75.448,00	71.172,70	75.448,00

Lp.	KŚT	Nr inwentarz.	Nazwa	Wartość inwentarzo	Um.narast (07)	Wartość inwentarzo
ST 200				75.448,00	71.172,70	75.448,00
KŚT:210 - RUROCIĄGI , LINIE TELEKOMUNIKACYJNE I LINIE ELEKTROENERGETYCZNE , PRZESYŁOWE						
1	210	255-0355	Ujęcie wody-studnia głęb.stac. L	56.871,96	34.241,64	56.871,96
2	210	234-0369	Przyłącze wodociąg.kotł.olej. L	19.964,00	19.232,03	19.964,00
3	210	261-0371	Linia kablowa n.n.kotł.olej. L	23.139,00	22.290,57	23.139,00
4	210	234-0353	Przyłącze wodociąg.stacja u.w. L	2.867,00	2.761,92	2.867,00
5	210	237-0390	Instalacja olejowa L	28.816,00	27.183,05	28.816,00
6	210	234-0354	Przyłącze wodociąg.stacja u.w. L	10.251,00	9.875,13	10.251,00
7	210	232-0381	Instalacja pary i ciepła L	278.096,85	262.337,95	278.096,85
8	210	234-0389	Przyłącze wodociągowe 80mm L	3.268,00	3.082,77	3.268,00
KŚT 210				423.273,81	381.005,06	423.273,81
KŚT:211 - RUROCIĄGI SIECI ROZDZIELCZEJ ORAZ LINIE TELEKOMUNIKACYJNE I ELEKTROENERGETYCZNE , ROZDZIELCZE						
1	211	231-0489	Instalacja gazów medycznych L	29.512,60	29.512,60	29.512,60
2	211	211-0521	Instalacja wodno-kanaliz. o. we L	13.907,89	13.508,07	13.907,89
3	211	211-0523	Instalacja c.o. na o.wewnętrz L	21.842,85	21.214,89	21.842,85
4	211	211-0860	Zewnętrzna linia kablowa n.n 4 L	27.502,44	15.985,77	27.502,44
5	211	211-0862	Zewnętrzna sieć kanalizacji sa L	83.463,72	48.513,33	83.463,72
6	211	233-0370	Regulator różnicy ciś.kotł.ole L	3.856,00	3.714,57	3.856,00
7	211	233-0382	Sieć rozdzielcza pary i ciepła L	327.628,00	309.062,37	327.628,00
8	211	233-0384	Instalacja technologiczna Weze L	4.428,00	4.177,08	4.428,00
9	211	233-0386	Instalacja technologiczna Weze L	71.958,00	67.880,38	71.958,00
10	211	233-0388	Instalacja technologiczna Weze L	14.308,00	13.497,17	14.308,00
11	211	235-0486	Instalacja wodociągowa L	26.511,70	26.511,70	26.511,70
12	211	236-0487	Instalacja kanalizacyjna L	34.971,10	34.971,10	34.971,10
13	211	260-0356	Instalacja elektr.stacja u.w. L	15.375,00	14.811,25	15.375,00
14	211	211-0522	Instalacja gazów medycznych o. L	10.650,25	10.344,05	10.650,25
15	211	211-0859	Zewnętrzna sieć telekomunikacy L	7.892,79	4.587,75	7.892,79
16	211	211-0861	Zewnętrzna sieć ciepłna i ciep L	47.888,31	27.835,02	47.888,31
17	211	211-1197	Zewnętrzna sieć kanalizacji de L	23.533,87	10.148,93	23.533,87
18	211	231-0484	Instalacja gazów medycznych L	147.065,30	147.065,30	147.065,30
19	211	233-0367	Przyłącze sieci c.o.kotł olej. L	28.782,00	27.726,66	28.782,00
20	211	233-0385	Instalacja technologiczna Weze L	14.946,00	14.099,06	14.946,00
21	211	233-0387	Instalacja technologiczna Weze L	14.122,00	13.321,71	14.122,00
22	211	233-0485	Instalacja C.O. i C.T. L	64.757,80	64.757,80	64.757,80
23	211	236-0368	Przyłącze kan.sanit.kotł.olej. L	9.681,00	9.326,03	9.681,00
KŚT 211				1.044.584,62	932.572,59	1.044.584,62
KŚT:220 - AUTOSTRADY, DROGI EKSPRESOWE, ULICE I DROGI POZOSTALE						
1	220	220-1604	Droga przeciwpożarowa L	116.743,52	15.760,38	116.743,52
2	220	220-0574	Nawierzchnia z kostki brukowej L	5.789,75	5.210,78	5.789,75
3	220	220-0526	Droga dojazdowa L	7.949,31	7.720,79	7.949,31
4	220	220-0573	Parking samochodowy L	93.749,50	47.013,32	93.749,50
5	220	220-1198	Nawierzchnia z kostki betonowe L	11.740,61	5.063,18	11.740,61
6	220	220-1311	Nawierzchnia z kostki betonowe L	17.636,40	5.621,64	17.636,40
7	220	220-0572	Droga wewnątrzakładowa L	17.321,10	15.588,94	17.321,10
8	220	220-0525	Chodnik dla pieszych L	14.756,03	14.331,84	14.756,03
9	220	243-0039	Posesja ZOZ Pisz L	60.263,61	60.263,61	60.263,61
przeniesienie				27.256.437,46	10.230.485,06	27.256.437,46

Wydruk wg KŚT
(dane rachunkowe wg stanu na dzień 31.07.2023)
iltr administratora: Lokalizacja=% Zbiór=%,PL,PM,PO,ST,WN,WO
iltr użytkownika: Zbiór=ST,, Niezlikwidowane

Lp.	KŚT	Nr inwentarz.	Nazwa	Wartość inwentarzo	Um.narast (07)	Wartość inwentarzo
rzeniesienie						
10	220	220-1199	Nawierzchnia z kostki betonowe L	27.256.437,46	10.230.485,06	27.256.437,46
KŚT 220				146.627,76	63.233,20	146.627,76
				492.577,59	239.807,68	492.577,59
KŚT:222 – DROGI LOTNISKOWE						
1	222	222-1459	Ładowisko dla śmigłowców L	843.288,00	183.415,14	843.288,00
45) KŚT 2				2.879.172,02	1.807.973,17	2.879.172,02
ŚT:4 – GRUPA 4: MASZyny, URZĄDZENIA I APARATY OGÓLNEGO ZASTOSOWANIA						
KŚT:436 – URZĄDZENIA DO MYCIA I CZYSZCZENIA OPAKOWAŃ						
1	436	436-0493	Ultraświetkowa myjka mycia wst L	12.468,40	12.468,40	12.468,40
2	436	436-0492	Ultraświetkowa myjka mycia wst L	12.468,40	12.468,40	12.468,40
KŚT 436				24.936,80	24.936,80	24.936,80
KŚT:440 – POMPY						
1	440	441-0399	Pompa obiegowa c.o. k.o. L	4.207,00	4.207,00	4.207,00
2	440	441-0401	Pompa obiegowa c.o. k.o. L	4.207,00	4.207,00	4.207,00
3	440	441-0360	Pompa wirowa zatap.stacja u.w. L	4.094,00	4.094,00	4.094,00
4	440	441-0398	Pompa ładująca CWu k.o. L	3.561,00	3.561,00	3.561,00
5	440	441-0397	Pompa ładująca CWu k.o. L	3.561,00	3.561,00	3.561,00
6	440	441-0373	Pompa wirowa kotł.olej. L	3.045,00	3.045,00	3.045,00
7	440	441-0400	Pompa obiegowa c.o. k.o. L	4.207,00	4.207,00	4.207,00
KŚT 440				26.882,00	26.882,00	26.882,00
KŚT:441 – SPRĘŻARKI						
1	441	444-0361	Sprężarka przenośna stacja u.w L	2.675,00	2.675,00	2.675,00
2	441	444-0402	Agregat sprężarkowy AB6/1-380- L	4.660,00	4.660,00	4.660,00
3	441	444-1268	Sprężarka tłokowa L	5.904,00	5.904,00	5.904,00
4	441	441-1562	Sprężarka tłokowa L	12.029,40	6.736,48	12.029,40
5	441	444-0462	Agregat sprężarkowy L	9.548,50	9.548,50	9.548,50
KŚT 441				34.816,90	29.523,98	34.816,90
KŚT:449 – POZOSTAŁE MASZyny I URZĘDZENIA DO PRZETWIAZANIA I SPRĘŻANIA CIECZY I GAZÓW						
1	449	449-0465	Osuszacz ziębniczy L	9.222,50	9.222,50	9.222,50
2	449	449-0460	Zespół filtracyjno-redukcyjny L	6.231,90	6.231,90	6.231,90
3	449	449-0463	Agregat próżniowy L	39.779,00	39.779,00	39.779,00
4	449	449-0464	Osuszacz ziębniczy L	9.222,50	9.222,50	9.222,50
5	449	449-0461	Zbiornik sprężonego powietrza L	4.342,00	4.342,00	4.342,00
KŚT 449				68.797,90	68.797,90	68.797,90
KŚT:469 – POZOSTAŁE URZĄDZENIA DO WYMIANY CIEPŁA						
1	469	469-0403	Wymiennik ciepła JAD X12,114 k L	5.302,00	5.302,00	5.302,00
2	469	469-1740	Wężel ciepłny L	187.450,00	50.299,08	187.450,00
3	469	469-0339	Wymiennik przeciwpradowy JAD L	2.332,60	2.332,60	2.332,60
4	469	469-0337	Wymiennik przeciwpradowy JAD L	2.622,57	2.622,57	2.622,57
5	469	469-0338	Wymiennik przeciwpradowy JAD L	2.332,60	2.332,60	2.332,60
KŚT 469				200.039,77	62.888,85	200.039,77

Wydruk wg KŚT
(dane rachunkowe wg stanu na dzień 31.07.2023)

ltr administratora: Lokalizacja=%, Zbiór=%,PL,PM,PO,ST,WN,WO
ltr użytkownika: Zbiór=ST, Niezlikwidowane

Lp. KŚT		Nr inwentarz. Nazwa	Wartość inwentarzo		Um.narast(07) Wartość inwentarzo	
ST 469			200.039,77	62.888,85	200.039,77	
KŚT 469			200.039,77	62.888,85	200.039,77	
KŚT:487 - ZESPÓŁY KOMPUTEROWE						
1	487	491-0971	Zestaw komputerowy DELL	L	3.037,80	3.037,80
2	487	491-0973	Zestaw komputerowy DELL	L	2.737,80	2.737,80
3	487	491-0975	Zestaw komputerowy DELL	L	300,00	300,00
4	487	491-0977	Zestaw komputerowy DELL	L	3.037,80	3.037,80
5	487	491-0980	Zestaw komputerowy DELL	L	3.037,80	3.037,80
6	487	491-0983	Zestaw komputerowy DELL	L	300,00	300,00
7	487	491-0984	Zestaw komputerowy DELL	L	3.037,80	3.037,80
8	487	491-0987	Zestaw komputerowy DELL	L	3.037,80	3.037,80
9	487	491-0986	Zestaw komputerowy DELL	L	2.737,80	2.737,80
10	487	491-0990	Zestaw komputerowy DELL	L	2.737,80	2.737,80
11	487	491-0992	Zestaw komputerowy DELL	L	3.037,80	3.037,80
12	487	491-0993	Zestaw komputerowy DELL	L	2.537,80	2.537,80
13	487	491-0995	Zestaw komputerowy DELL-jednos	L	2.737,80	2.737,80
14	487	491-0997	Zestaw komputerowy DELL	L	3.037,80	3.037,80
15	487	491-1008	Monitor DELL 19" LCD	L	339,00	339,00
16	487	491-1009	Monitor DELL 19"LCD	L	339,00	339,00
17	487	491-1013	Monitor DELL 19"LCD	L	339,00	339,00
18	487	491-1015	Monitor DELL 17"LCD	L	285,00	285,00
19	487	491-1017	Monitor DELL 17"LCD	L	285,00	285,00
20	487	491-1019	Monitor DELL 17"LCD	L	285,00	285,00
21	487	491-1025	Drukarka HP 1102	L	380,00	380,00
22	487	491-1027	Drukarka HP 1102	L	380,01	380,01
23	487	491-1050	Monitor komputerowy Samsung	L	40,00	40,00
24	487	491-1052	Monitor komputerowy Samsung	L	40,00	40,00
25	487	491-1058	Drukarka HP	L	650,00	650,00
26	487	491-1068	Drukarka HP	L	399,00	399,00
27	487	491-1075	Monitor komputerowy Dell	L	219,00	219,00
28	487	491-1073	Drukarka HP	L	400,00	400,00
29	487	491-1080	Jednostka centralna	L	249,00	249,00
30	487	491-1083	Monitor komputerowy	L	25,00	25,00
31	487	491-1096	Drukarka HP	L	420,00	420,00
32	487	491-1103	Drukarka HP 1102	L	419,00	419,00
33	487	491-1105	Drukarka HP 2035	L	699,00	699,00
34	487	491-1112	Urządzenie wielofunkcyjne OKI	L	685,00	685,00
35	487	491-1118	Notebook Asus	L	1.499,00	1.499,00
36	487	491-1142	Drukarka HPi606	L	719,00	719,00
37	487	491-1144	Jednostka centralna Dell	L	299,00	299,00
38	487	491-1146	Monitor komputerowy Dell	L	209,00	209,00
39	487	491-1148	Drukarka HPi606	L	719,00	719,00
40	487	491-1154	Jednostka centralna Dell	L	299,00	299,00
41	487	491-1160	Drukarka HPi606dn	L	719,00	719,00
42	487	491-1209	Jednostka centralna Dell	L	299,00	299,00
43	487	491-1212	Monitor komputerowy Dell	L	159,00	159,00
44	487	491-1217	Drukarka HP 127fn	L	945,00	945,00
45	487	491-1220	Drukarka HP 1102W	L	439,00	439,00

przeniesienie

28.650.362,20

10.738.698,54

28.650.362,20

Wydruk wg KŚT
(dane rachunkowe wg stanu na dzień 31.07.2023)

ltr administratora: Lokalizacja=% Zbiór=%PL,PM,PO,ST,WN,WO
ltr użytkownika: Zbiór-ST., Niezlikwidowane

Lp.	KŚT	Nr inwentarz.	Nazwa	Wartość inwentarzo	Um.narast(07)	Wartość inwentarzo
rzeniesienie				28.650.362,20	10.738.698,54	28.650.362,20
46	487	491-1223	Jednostka centralna Dell	L	286,00	286,00
47	487	491-1239	Drukarka HP 1606	L	770,00	770,00
48	487	491-1241	Drukarka HP 1102W	L	449,00	449,00
49	487	491-1248	Drukarka HP 1102	L	350,00	350,00
50	487	491-1251	Drukarka HP P1102W	L	372,26	372,26
51	487	491-1256	Jednostka centralna Dell	L	349,00	349,00
52	487	491-1261	Drukarka HP M201dw	L	649,00	649,00
53	487	491-1263	Jednostka centralna Dell	L	359,00	359,00
54	487	491-1265	Jednostka centralna Dell	L	489,00	489,00
55	487	491-1271	Drukarka HP 1102W	L	369,00	369,00
56	487	491-1273	Drukarka HP 1102	L	349,00	349,00
57	487	491-1276	Jednostka centralna Dell	L	315,00	315,00
58	487	491-1282	Monitor Philips	L	370,00	370,00
59	487	491-1294	Urządzenie wielofunkcyjne HP M	L	580,00	580,00
60	487	491-1296	Jednostka centralna Dell 745	L	299,00	299,00
61	487	491-1298	Monitor Philips 18,5"	L	390,00	390,00
62	487	491-1305	Drukarka HP M201dw	L	850,00	850,00
63	487	491-1309	Drukarka HP Pro M201dw	L	820,00	820,00
64	487	491-1312	Jednostka centralna Dell	L	399,00	399,00
65	487	491-1314	Jednostka centralna Dell	L	399,00	399,00
66	487	491-1328	Urządzenie wielofunkcyjne HP	L	250,00	250,00
67	487	491-1332	Drukarka HP 1102	L	505,00	505,00
68	487	491-1336	Drukarka HP P1102	L	505,00	505,00
69	487	491-1338	Drukarka HP Pro M201dw	L	805,00	805,00
70	487	491-1345	Drukarka HP M12a	L	385,00	385,00
71	487	491-1347	Drukarka HP M2a	L	385,00	385,00
72	487	491-1349	Zestaw komputerowy Intel	L	2.466,75	2.466,75
73	487	491-1352	Laptop lenovo 510	L	1.300,00	1.300,00
74	487	491-1354	Jednostka centralna Dell	L	439,00	439,00
75	487	491-1359	Laptop HP	L	900,00	900,00
76	487	491-1361	Drukarka HP M12a	L	385,00	385,00
77	487	491-1363	Monitor komputerowy Philips	L	400,00	400,00
78	487	491-1365	Monitor komputerowy Philips	L	380,00	380,00
79	487	491-1367	Jednostka centralna Dell	L	439,00	439,00
80	487	491-1372	Jednostka centralna Dell	L	519,00	519,00
81	487	491-1374	Monitor komputerowy AOC	L	380,00	380,00
82	487	491-1376	Jednostka komputerowa Dell	L	541,20	541,20
83	487	491-1031	DRUKARKA HP 1102	L	399,00	399,00
84	487	487-1425	Jednostka centralna Dell	L	439,00	439,00
85	487	487-1428	Drukarka HP M12a	L	432,00	432,00
86	487	487-1431	Jednostka centralna Dell	L	395,00	395,00
87	487	487-1447	Jednostka centralna Dell	L	395,00	395,00
88	487	487-1449	Jednostka centralna Dell	L	515,00	515,00
89	487	487-1451	Drukarka HP M402dne	L	829,00	829,00
90	487	487-1456	Urządzenie wielofunkcyjne HP 4	L	1.515,00	1.515,00
91	487	487-1464	Zestaw komputerowy e-Planeta A	L	2.533,18	2.533,18
92	487	487-1466	Zestaw komputerowy e-Planeta A	L	2.533,18	2.533,18
93	487	487-1472	Zestaw komputerowy e-Planeta A	L	2.533,18	2.533,18
przeniesienie				28.683.078,95	10.771.415,29	28.683.078,95

Wydruk wg KŚT
(dane rachunkowe wg stanu na dzień 31.07.2023)

r administratora: Lokalizacja=%, Zbiór=%, PL, PM, PO, ST, WN, WO
r użytkownika: Zbiór=ST,, Niezlikwidowane

Ip. KŚT		Nr inwentarz.	Nazwa	Wartość inwentarzo		Um.narast.(07)	Wartość inwentarzo
zeniesienie				28.683.078,95	10.771.415,29		28.683.078,95
4	487	487-1474	Zestaw komputerowy e-Planeta A L	2.533,18	2.533,18		2.533,18
5	487	487-1476	Zestaw komputerowy e-Planeta A L	2.533,18	2.533,18		2.533,18
6	487	487-1478	Zestaw komputerowy e-Planeta A L	2.533,18	2.533,18		2.533,18
7	487	487-1480	Zestaw komputerowy e-Planeta A L	2.533,18	2.533,18		2.533,18
8	487	487-1482	Zestaw komputerowy e-Planeta A L	2.533,18	2.533,18		2.533,18
9	487	487-1485	Zestaw komputerowy e-Planeta A L	2.533,18	2.533,18		2.533,18
00	487	487-1488	Zestaw komputerowy e-Planeta A L	2.533,18	2.533,18		2.533,18
01	487	487-1490	Zestaw komputerowy e-Planeta A L	2.533,18	2.533,18		2.533,18
02	487	487-1492	Zestaw komputerowy e-Planeta A L	2.533,18	2.533,18		2.533,18
03	487	487-1495	Zestaw komputerowy e-Planeta A L	2.533,18	2.533,18		2.533,18
04	487	487-1497	Zestaw komputerowy e-Planeta A L	2.533,18	2.533,18		2.533,18
05	487	487-1499	Zestaw komputerowy e-Planeta A L	2.533,18	2.533,18		2.533,18
06	487	487-1501	Zestaw komputerowy e-Planeta A L	2.533,18	2.533,18		2.533,18
07	487	487-1503	Zestaw komputerowy e-Planeta A L	2.533,18	2.533,18		2.533,18
08	487	487-1505	Zestaw komputerowy e-Planeta A L	2.533,18	2.533,18		2.533,18
09	487	487-1507	Zestaw komputerowy e-Planeta A L	2.533,18	2.533,18		2.533,18
10	487	487-1511	Zestaw komputerowy Dell AIO L	2.533,18	2.533,18		2.533,18
11	487	487-1550	Drukarka HP M15a L	329,00	329,00		329,00
12	487	487-1552	Jednostka centralna HP L	559,00	559,00		559,00
13	487	487-1555	Drukarka HP M402dne L	997,53	997,53		997,53
14	487	487-1564	Jednostka centralna Dell L	1.119,70	1.119,70		1.119,70
15	487	487-1569	Drukarka HP M428fdn L	1.586,70	1.586,70		1.586,70
16	487	487-1576	Drukarka HP M404dn L	1.150,00	1.150,00		1.150,00
17	487	487-1580	Drukarka HP M404dn L	1.150,00	1.150,00		1.150,00
18	487	487-1595	Monitor komputerowy Dell L	701,42	666,37		701,42
19	487	487-1597	Urządzenie HP M428fdn L	1.334,00	1.233,95		1.334,00
20	487	487-1611	Drukarka HP M404dn L	849,00	721,64		849,00
21	487	487-1666	Komputer centralny TOPSOR L	2.792,10	2.233,69		2.792,10
22	487	487-1675	Urządzenie wielofunkcyjne HP M L	1.799,00	1.394,26		1.799,00
23	487	487-1717	Jednostka Dell 3010 L	552,50	400,55		552,50
24	487	487-1720	Jednostka centralna komputera L	1.005,99	704,20		1.005,99
25	487	487-1729	Drukarka HP M15a L	489,54	293,72		489,54
26	487	487-1733	Komputer ASUS All In One L	3.499,00	2.099,40		3.499,00
27	487	487-1735	Komputer ASUS All In One L	3.499,00	2.099,40		3.499,00
28	487	487-1746	Tablet specjalistyczny z wypos L	11.564,46	5.493,11		11.564,46
29	487	487-1756	Jednostka Komputerowa Dell Opt L	897,40	314,10		897,40
30	487	487-1771	Urządzenie wielofunkcyjne HP M L	2.140,00	481,50		2.140,00
31	487	487-1759	Drukarka HP M15a W2G50A L	891,75	289,82		891,75
32	487	487-1777	Serwer do konfiguracji usługi L	10.995,51	1.924,23		10.995,51
33	487	487-1780	Urządzenie klasy UTM do ochron L	28.410,30	4.971,82		28.410,30
34	487	487-1784	Dysk SSD L	4.872,73	852,74		4.872,73
35	487	487-1782	Dysk SSD L	4.872,73	852,74		4.872,73
36	487	487-1786	Monitor do komputera L	677,00	677,00		677,00
37	487	491-0415	Jednostka centralna komputera L	1.000,00	1.000,00		1.000,00
38	487	491-0709	Jednostka centralna komputera L	888,00	888,00		888,00
39	487	491-0732	Monitor do komputera L	800,00	800,00		800,00
40	487	491-0765	Monitor do komputera L	500,00	500,00		500,00
141	487	491-0774					
przeniesienie				28.822.939,10	10.853.116,26		28.822.939,10

administratora: Lokalizacja=% Zbiór=%PL,PM,PO,ST,WN,WO
użytkownika: Zbiór=ST, Niezlikwidowane

Ip. KŚT		Nr inwentarz.	Nazwa	Wartość inwentarzo		Um.narast(07)	Wartość inwentarzo
przeniesienie				28.822.939,10	10.853.116,26		28.822.939,10
i2	487	491-0781	Monitor do komputera	L	506,96	506,96	506,96
i3	487	491-0818	DRUKARKA BROTHER HL-2035	L	380,01	380,01	380,01
i4	487	491-0820	DRUKARKA BROTHER	L	270,00	270,00	270,00
i5	487	491-0830	DRUKARKA HP	L	429,00	429,00	429,00
i6	487	491-0857	LAPTOP PRESARIO	L	2.364,99	2.364,99	2.364,99
i7	487	491-0869	Monitor komputerowy	L	258,00	258,00	258,00
i8	487	491-0875	Monitor komputerowy	L	258,00	258,00	258,00
i9	487	491-0879	Jednostka centralna	L	350,01	350,01	350,01
i0	487	491-0884	Notebook DELL	L	1.830,00	1.830,00	1.830,00
i1	487	491-0895	Drukarka Xerox	L	420,90	420,90	420,90
i2	487	491-0903	Drukarka Xerox	L	420,90	420,90	420,90
i3	487	491-0907	Drukarka Xerox	L	420,90	420,90	420,90
i4	487	491-0916	Drukarka Xerox	L	420,90	420,90	420,90
i5	487	491-0931	Drukarka Xerox	L	420,90	420,90	420,90
i6	487	491-0938	Drukarka Xerox	L	420,90	420,90	420,90
i7	487	491-0947	Zestaw komputerowy DELL	L	3.037,80	3.037,80	3.037,80
i8	487	491-0950	Zestaw komputerowy DELL	L	3.037,80	3.037,80	3.037,80
i9	487	491-0951	Zestaw komputerowy DELL	L	300,00	300,00	300,00
i0	487	491-0956	Zestaw komputerowy DELL	L	3.037,80	3.037,80	3.037,80
i1	487	491-0958	Zestaw komputerowy DELL	L	3.037,80	3.037,80	3.037,80
i2	487	491-0960	Zestaw komputerowy DELL	L	3.037,80	3.037,80	3.037,80
i3	487	491-0962	Zestaw komputerowy DELL	L	3.037,80	3.037,80	3.037,80
i4	487	491-0966	Zestaw komputerowy DELL	L	2.737,80	2.737,80	2.737,80
i5	487	491-0968	Zestaw komputerowy DELL	L	3.037,80	3.037,80	3.037,80
i6	487	491-0969	Zestaw komputerowy DELL-jednos	L	2.737,80	2.737,80	2.737,80
i7	487	487-1788	Drukarka HP M404dn	L	1.402,20	210,36	1.402,20
i8	487	491-1422	Monitor komputerowy AOC	L	379,00	379,00	379,00
i9	487	491-1380	Jednostka centralna Dell	L	515,00	515,00	515,00
i0	487	491-1379	Jednostka centralna Dell	L	515,00	515,00	515,00
i1	487	491-1375	Urządzenie wielofunkcyjne HP	L	1.537,50	1.537,50	1.537,50
2	487	491-1373	Monitor komputerowy AOC	L	380,00	380,00	380,00
3	487	491-1371	Jednostka centralna Dell 790	L	525,00	525,00	525,00
4	487	491-1368	Jednostka centralna Dell	L	439,00	439,00	439,00
5	487	491-1366	Monitor komputerowy AOC	L	399,00	399,00	399,00
6	487	491-1364	Jednostka komputerowa	L	1.911,00	1.911,00	1.911,00
7	487	491-1362	Monitor komputerowy Philips	L	400,00	400,00	400,00
8	487	491-1358	Drukarka HP M12a	L	385,00	385,00	385,00
9	487	491-1353	Jednostka centralna Dell	L	439,00	439,00	439,00
0	487	491-1351	Zestaw komputerowy Intel	L	2.466,75	2.466,75	2.466,75
1	487	491-1350	Zestaw komputerowy Intel	L	2.466,75	2.466,75	2.466,75
2	487	491-1348	Zestaw komputerowy Intel	L	2.466,75	2.466,75	2.466,75
3	487	491-1346	Drukarka HP M12a	L	399,00	399,00	399,00
4	487	491-1341	Jednostka centralna Dell	L	499,00	499,00	499,00
5	487	491-1340	Drukarka HP M203dn	L	799,00	799,00	799,00
6	487	491-1337	Drukarka HP P1102	L	505,00	505,00	505,00
7	487	491-1333	Drukarka HP 1102	L	505,00	505,00	505,00
1,8	487	491-1313	Monitor komputerowy Hanss-G	L	339,00	339,00	339,00
189	487	491-1308	Jednostka centralna Dell	L	399,00	399,00	399,00

przeniesienie

28.879.223,62

10.908.208,94

28.879.223,62

28.879.223,62

10.908.208,94

28.879.223,62

28.879.223,62

Wydruk wg KŚT
(dane rachunkowe wg stanu na dzień 31.07.2023)

iltr administratora: Lokalizacja=%, Zbiór=%,PL_PM,PO,ST,WN,WO
iltr użytkownika: Zbiór=ST,, Niezlikwidowane

Ip.	KŚT	Nr inwentarz.	Nazwa	Wartość inwentarzo	Um.narast(07)	Wartość inwentarzo
rzeniesienie				28.879.223,62	10.908.208,94	28.879.223,62
190	487	491-1300	Monitor Philips 18,5"	L	380,00	380,00
191	487	491-1297	Monitor Philips 18,5"	L	390,00	390,00
192	487	491-1295	Jednostka centralna Dell 755	L	285,00	285,00
193	487	491-1293	Drukarka HP 201dw	L	659,00	659,00
194	487	491-1275	Laptop Dell	L	947,10	947,10
195	487	491-1274	Drukarka HP M201n	L	669,00	669,00
196	487	491-1270	Notebook lenowo X121e	L	499,00	499,00
197	487	491-1266	Monitor komputerowy	L	238,00	238,00
198	487	491-1264	Jednostka centralna Dell	L	479,00	479,00
199	487	491-1260	Monitor LG	L	339,00	339,00
200	487	491-1255	Drukarka HP 1102	L	370,00	370,00
201	487	491-1249	Drukarka HP1102	L	350,00	350,00
202	487	491-1245	Drukarka HP 1102	L	379,00	379,00
203	487	491-1243	Komputer MSI All in One	L	4.918,77	4.918,77
204	487	491-1242	Notebook Dell	L	668,00	668,00
205	487	491-1237	Jednostka centralna Dell	L	548,00	548,00
206	487	491-1225	Monitor komputerowy Beng	L	199,00	199,00
207	487	491-1224	Jednostka centralna Dell	L	286,00	286,00
208	487	491-1219	Drukarka HP 1102	L	350,00	350,00
209	487	491-1218	Drukarka HP 1102	L	350,00	350,00
210	487	491-1216	Drukarka HP 1606dn	L	729,00	729,00
211	487	491-1215	Monitor komputerowy Beng	L	199,00	199,00
212	487	491-1213	Monitor komputerowy Beng	L	199,00	199,00
213	487	491-1208	Monitor komputerowy Dell	L	189,00	189,00
214	487	491-1207	Monitor komputerowy Dell	L	189,00	189,00
215	487	491-1205	Drukarka HP 1102	L	389,00	389,00
216	487	491-1203	Jednostka centralna	L	299,00	299,00
217	487	491-1202	Drukarka HP 1102	L	389,00	389,00
218	487	491-1196	Drukarka HP Pro M1132	L	589,00	589,00
219	487	491-1164	Jednostka centralna Dell	L	380,00	380,00
220	487	491-1161	Monitor komputerowy Dell	L	169,00	169,00
221	487	491-1157	Drukarka HP1606dn	L	719,00	719,00
222	487	491-1149	Drukarka HP1606	L	719,00	719,00
223	487	491-1143	Jednostka centralna Dell	L	299,00	299,00
224	487	491-1135	Jednostka centralna Dell	L	279,00	279,00
225	487	491-1117	Drukarka HP 1102	L	390,00	390,00
226	487	491-1116	Drukarka Samsung	L	479,00	479,00
227	487	491-1102	Drukarka HP 1102	L	429,00	429,00
228	487	491-1097	Laptop Dell	L	569,00	569,00
229	487	491-1091	Monitor komputerowy Dell	L	229,00	229,00
230	487	491-1088	Laptop Dell Inspiron	L	2.013,51	2.013,51
231	487	491-1084	Monitor komputerowy	L	25,00	25,00
232	487	491-1081	Monitor komputerowy	L	219,00	219,00
233	487	491-1076	Monitor komputerowy Dell	L	219,00	219,00
234	487	491-1051	Jednostka centralna komputera	L	50,00	50,00
235	487	491-1049	Drukarka HP	L	399,00	399,00
236	487	491-1024	Monitor komputerowy	L	390,00	390,00
237	487	491-1018	Monitor DELL 17"LCD	L	285,00	285,00

Wydruk wg KŚT
(dane rachunkowe wg stanu na dzień 31.07.2023)

administratora: Lokalizacja=%, Zbiór=%PL,PM,PO,ST,WN,WO
użytkownika: Zbiór=ST, Niezlikwidowane

Lp.	KŚT	Nr inwentarz.	Nazwa	Wartość inwentarzo	Um.narast(07)	Wartość inwentarzo
eniesienie				28.903.960,00	10.932.945,32	28.903.960,00
8	487	491-1014	Monitor DELL 17"LCD	L	285,00	285,00
9	487	491-1012	Monitor DELL 19"LCD	L	339,00	339,00
0	487	491-1010	Monitot DELL 19"LCD	L	339,00	339,00
1	487	491-1006	Monitor komputerowy	L	400,00	400,00
2	487	491-0996	Zestaw komputerowy DELL-jednos	L	2.737,80	2.737,80
3	487	491-0996	Zestaw komputerowy DELL	L	300,00	300,00
4	487	491-0995	Zestaw komputerowy DELL-monito	L	300,00	300,00
5	487	491-0993	Zestaw komputerowy DELL-monito	L	500,00	500,00
6	487	491-0991	Zestaw komputerowy DELL	L	3.037,80	3.037,80
7	487	491-0990	Zestaw komputerowy DELL-monito	L	300,00	300,00
8	487	491-0989	Zestaw komputerowy DELL	L	300,00	300,00
9	487	491-0989	Zestaw komputerowy DELL-jednos	L	2.737,80	2.737,80
0	487	491-0988	Zestaw komputerowy DELL	L	300,00	300,00
1	487	491-0986	Zestaw komputerowy DELL	L	300,00	300,00
2	487	491-0985	Zestaw komputerowy DELL	L	3.037,80	3.037,80
3	487	491-0983	Zestaw komputerowy DELL	L	2.737,80	2.737,80
4	487	491-0979	Zestaw komputerowy DELL	L	3.037,80	3.037,80
5	487	491-0976	Zestaw komputerowy DELL	L	3.037,80	3.037,80
6	487	491-0975	Zestaw komputerowy DELL-jednos	L	2.737,80	2.737,80
7	487	491-0974	Zestaw komputerowy DELL-jednos	L	2.737,80	2.737,80
8	487	491-0974	Zestaw komputerowy DELL	L	300,00	300,00
9	487	491-0973	Zestaw komputerowy DELL-monito	L	300,00	300,00
0	487	491-0972	Zestaw komputerowy DELL	L	3.037,80	3.037,80
1	487	491-0969	Zestaw komputerowy DELL	L	300,00	300,00
2	487	491-0967	Zestaw komputerowy DELL	L	3.037,80	3.037,80
3	487	491-0966	Zestaw komputerowy DELL	L	300,00	300,00
4	487	491-0965	Zestaw komputerowy DELL	L	3.037,80	3.037,80
5	487	491-0963	Zestaw komputerowy DELL	L	3.037,80	3.037,80
6	487	491-0961	Zestaw komputerowy DELL	L	3.037,80	3.037,80
7	487	491-0957	Zestaw komputerowy DELL	L	3.037,80	3.037,80
8	487	491-0955	Zestaw komputerowy DELL	L	3.037,80	3.037,80
9	487	491-0954	Zestaw komputerowy DELL	L	3.037,80	3.037,80
0	487	491-0949	Zestaw komputerowy DELL	L	3.037,80	3.037,80
1	487	491-0946	Zestaw komputerowy DELL	L	3.037,80	3.037,80
2	487	491-0944	Zestaw komputerowy DELL	L	3.037,80	3.037,80
3	487	491-0935	Zestaw komputerowy DELL	L	3.037,80	3.037,80
4	487	491-0933	Drukarka Xerox	L	420,90	420,90
5	487	491-0928	Drukarka Xerox	L	420,90	420,90
6	487	491-0917	Drukarka Xerox	L	420,90	420,90
7	487	491-0901	Drukarka Xerox	L	420,90	420,90
8	487	491-0891	Drukarka Xerox	L	420,90	420,90
9	487	491-0882	Jednostka centralna	L	350,00	350,00
0	487	491-0881	Jednostka centralna	L	350,01	350,01
1	487	491-0878	Monitor komputerowy	L	258,00	258,00
2	487	491-0876	Monitor komputerowy	L	258,00	258,00
3	487	491-0872	Monitor komputerowy	L	258,00	258,00
4	487	491-0866	Monitor komputerowy	L	258,00	258,00
5	487	491-0817	MONITOR LG 19"	L	490,00	490,00

Wydruk wg KŚT
(dane rachunkowe wg stanu na dzień 31.07.2023)

administratora: Lokalizacja=% Zbiór=% PL,PM,PO,ST,WN,WO
użytkownika: Zbiór=ST, Niezlikwidowane

Lp.	KŚT	Nr inwentarz.	Nazwa	Wartość inwentarzo	Um.narast(07)	Wartość inwentarzo
zeniesienie				28.972.826,41	11.001.811,73	28.972.826,41
36	487	491-0814	MONITOR LCD	L 560,33	560,33	560,33
37	487	491-0809	Drukarka Brother DCP-145	L 289,99	289,99	289,99
38	487	491-0667	Monitor do komputera	L 200,00	200,00	200,00
39	487	491-0652	Monitor do komputera	L 800,00	800,00	800,00
39	487	487-1787	Dysk SSD	L 4.872,82	852,74	4.872,82
39	487	487-1787	Dysk SSD	L 4.872,73	852,74	4.872,73
39	487	487-1787	Dysk SSD	L 4.872,73	852,74	4.872,73
39	487	487-1781	Urządzenie klasy UTM do ochron	L 28.410,33	4.971,82	28.410,33
39	487	487-1779	Urządzenie klasy UTM do ochron	L 28.410,30	4.971,82	28.410,30
39	487	487-1778	Serwer plików dla archiwizacji	L 32.914,11	5.759,95	32.914,11
39	487	487-1776	Komputer LENOVO	L 3.533,82	706,75	3.533,82
39	487	487-1775	Komputer LENOVO	L 3.533,83	706,75	3.533,83
39	487	487-1760	Drukarka HP M404	L 1.340,70	402,21	1.340,70
39	487	487-1750	Urządzenie wielofunkcyjne HP M	L 2.206,62	882,67	2.206,62
39	487	487-1748	Drukarka HP M404dn	L 1.150,00	546,25	1.150,00
39	487	487-1736	Komputer ASUS All In One	L 3.499,00	2.099,40	3.499,00
39	487	487-1734	Komputer ASUS All In One	L 3.499,00	2.099,40	3.499,00
39	487	487-1732	Urządzenie wielofunkcyjne HP M	L 1.586,70	952,02	1.586,70
39	487	487-1730	Drukarka HP M404dn	L 1.170,22	702,14	1.170,22
39	487	487-1724	Drukarka HP M404dn	L 1.150,00	747,50	1.150,00
39	487	487-1723	Drukarka HP M404dn	L 1.150,00	747,50	1.150,00
39	487	487-1718	Jednostka Dell 7010	L 982,49	712,30	982,49
39	487	487-1709	Urządzenie wielofunkcyjne HP M	L 1.749,99	1.356,25	1.749,99
39	487	487-1668	Automat biletowy stojący z prz	L 4.840,05	3.872,06	4.840,05
39	487	487-1667	Automat biletowy stojący z ekr	L 7.540,06	6.032,06	7.540,06
39	487	487-1661	Urządzenie wielofunkcyjne HP M	L 1.586,70	1.269,35	1.586,70
39	487	487-1610	Urządzenie wielofunkcyjne HP	L 1.586,70	1.348,69	1.586,70
39	487	487-1606	Jednostka centralna	L 100,00	90,00	100,00
39	487	487-1582	Urządzenie wielofunkcyjne HP	L 1.586,70	1.547,04	1.586,70
39	487	487-1581	Jednostka centralna Dell	L 799,00	779,04	799,00
39	487	487-1579	Drukarka HP M404dn	L 1.150,00	1.150,00	1.150,00
39	487	487-1572	Notebook Lenovo	L 12,30	12,30	12,30
39	487	487-1559	Urządzenie wielofunkcyjne Brot	L 583,14	583,14	583,14
39	487	487-1557	Jednostka centralna Dell	L 549,00	549,00	549,00
39	487	487-1553	Laptop HP	L 492,00	492,00	492,00
39	487	487-1551	Jednostka centralna HP	L 559,00	559,00	559,00
39	487	487-1547	Jednostka centralna Dell	L 515,00	515,00	515,00
39	487	487-1512	Zestaw komputerowy Dell AIO	L 2.533,18	2.533,18	2.533,18
39	487	487-1510	Zestaw komputerowy Dell AIO	L 2.533,18	2.533,18	2.533,18
39	487	487-1508	Zestaw komputerowy e-Planeta A	L 2.533,18	2.533,18	2.533,18
39	487	487-1506	Zestaw komputerowy e-Planeta A	L 2.533,18	2.533,18	2.533,18
39	487	487-1504	Zestaw komputerowy e-Planeta A	L 2.533,18	2.533,18	2.533,18
39	487	487-1502	Zestaw komputerowy e-Planeta A	L 2.533,18	2.533,18	2.533,18
39	487	487-1500	Zestaw komputerowy e-Planeta A	L 2.533,18	2.533,18	2.533,18
39	487	487-1498	Zestaw komputerowy e-Planeta A	L 2.533,18	2.533,18	2.533,18
39	487	487-1496	Zestaw komputerowy e-Planeta A	L 2.533,18	2.533,18	2.533,18
39	487	487-1493	Zestaw komputerowy e-Planeta A	L 2.533,18	2.533,18	2.533,18
39	487	487-1491	Zestaw komputerowy e-Planeta A	L 2.533,18	2.533,18	2.533,18

Wydruk wg KŚT
(dane rachunkowe wg stanu na dzień 31.07.2023)
i!tr administratora: Lokalizacja=%, Zbiór=%,PL,PM,PO,ST,WN,WO
i!tr użytkownika: Zbiór=ST,, Niezlikwidowane

Lp.	KŚT	Nr inwentarz.	Nazwa	Wartość inwentarzo	Um.narast(07)	Wartość inwentarzo
przeniesienie				29.155.346,75	11.081.248,66	29.155.346,75
334	487	487-1489	Zestaw komputerowy e-Planeta A L	2.533,18	2.533,18	2.533,18
335	487	487-1487	Zestaw komputerowy e-Planeta A L	2.533,18	2.533,18	2.533,18
336	487	487-1486	Zestaw komputerowy e-Planeta A L	2.533,18	2.533,18	2.533,18
337	487	487-1484	Zestaw komputerowy e-Planeta A L	2.533,18	2.533,18	2.533,18
338	487	487-1483	Zestaw komputerowy e-Planeta A L	2.533,18	2.533,18	2.533,18
339	487	487-1481	Zestaw komputerowy e-Planeta A L	2.533,18	2.533,18	2.533,18
340	487	487-1479	Zestaw komputerowy e-Planeta A L	2.533,18	2.533,18	2.533,18
341	487	487-1477	Zestaw komputerowy e-Planeta A L	2.533,18	2.533,18	2.533,18
342	487	487-1475	Zestaw komputerowy e-Planeta A L	2.533,18	2.533,18	2.533,18
343	487	487-1473	Zestaw komputerowy e-Planeta A L	2.533,18	2.533,18	2.533,18
344	487	487-1471	Zestaw komputerowy e-Planeta A L	2.533,18	2.533,18	2.533,18
345	487	487-1467	Zestaw komputerowy e-Planeta A L	2.533,18	2.533,18	2.533,18
346	487	487-1465	Zestaw komputerowy e-Planeta A L	2.533,18	2.533,18	2.533,18
347	487	487-1457	Drukarka HP M402dne	771,21	771,21	771,21
348	487	487-1455	Monitor komputerowy AOC	389,00	389,00	389,00
349	487	487-1454	Urządzenie wielofunkcyjne HP P L	579,00	579,00	579,00
350	487	487-1450	Drukarka HP M506dn	1.723,00	1.723,00	1.723,00
351	487	487-1448	Jednostka centralna Dell	395,00	395,00	395,00
352	487	487-1446	Drukarka HP M12a	349,00	349,00	349,00
353	487	487-1429	Drukarka HP M402DW	890,00	890,00	890,00
354	487	487-1427	Drukarka HP M402dne	857,00	857,00	857,00
355	487	487-1423	Jednostka centralna Lenovo	812,05	812,05	812,05
356	487	487-1791	Urządzenie wielofunkcyjne HPM4 L	750,00	112,50	750,00
357	487	487-1790	Drukarka HP M436 DN	750,00	112,50	750,00
358	487	491-1272	Drukarka HP 1102	319,00	319,00	319,00
359	487	491-1062	Monitor komputerowy Dell	278,00	278,00	278,00
360	487	487-1744	Drukarka HP M404dn	1.279,20	703,56	1.279,20
361	487	491-1104	Drukarka HP	420,00	420,00	420,00
362	487	487-1509	Zestaw komputerowy e-Planeta A L	2.533,18	2.533,18	2.533,18
363	487	487-1749	Monitor komputerowy IIYAMA	799,00	339,60	799,00
364	487	487-1494	Zestaw komputerowy e-Planeta A L	2.533,18	2.533,18	2.533,18
365	487	491-0994	Zestaw komputerowy DELL	3.037,80	3.037,80	3.037,80
366	487	491-1011	Monitor DELL 19"LCD	339,00	339,00	339,00
367	487	491-1016	Monitor DELL 17"LCD	285,00	285,00	285,00
368	487	491-1252	Drukarka HP M201dw	810,00	810,00	810,00
369	487	487-1745	Drukarka HP M404dn	1.340,00	737,00	1.340,00
370	487	491-1316	Jednostka centralna	399,00	399,00	399,00
371	487	487-1596	Komputer DELL Optilex 7470 AIO	5.469,29	5.195,83	5.469,29
372	487	487-1612	Urządzenie wielofunkcyjne HP L	1.586,70	1.348,69	1.586,70
373	487	487-1722	Urządzenie wielofunkcyjne HP M L	1.751,15	1.138,26	1.751,15
374	487	487-1721	Komputer ASUS All-in-One	2.624,00	1.836,80	2.624,00
375	487	487-1751	Komputer AIO	3.853,99	1.541,60	3.853,99
376	487	487-1789	Komputer All-in-One HP ProOne	4.224,00	633,60	4.224,00
377	487	487-1758	Komputer All-in-One Dell	4.024,00	1.307,80	4.024,00
378	487	491-1071	Drukarka HP	419,00	419,00	419,00
379	487	491-0988	Zestaw komputerowy DELL-jednos L	2.737,80	2.737,80	2.737,80
380	487	487-1469	Zestaw komputerowy e-Planeta A L	2.533,18	2.533,18	2.533,18
381	487	487-1468	Zestaw komputerowy e-Planeta A L	2.533,18	2.533,18	2.533,18
przeniesienie				29.242.672,00	11.155.130,32	29.242.672,00

Wydruk wg KŚT
(dane rachunkowe wg stanu na dzień 31.07.2023)

administratora: Lokalizacja=%, Zbiór=%,PL_PM,PO,ST,WN,WO
użytkownika: Zbiór-ST,, Niezlikwidowane

Lp.	KŚT	Nr inwentarz.	Nazwa	Wartość inwentarzo	Um.narast(07)	Wartość inwentarzo
:eniesienie						
12	487	487-1470	Zestaw komputerowy e-Planeta A	2.533,18	11.155.130,32	29.242.672,00
13	487	487-1558	Urządzenie wielofunkcyjne HP	420,99		2.533,18
14	487	487-1747	Drukarka HP M404dn	1.476,00		420,99
15	487	491-0755	Jednostka centralna komputera	850,00		701,10
16	487	491-0799	MONITOR ASUS 19"	499,00		850,00
17	487	491-0804	Jednostka centralna	1.041,00		499,00
18	487	491-0952	Zestaw komputerowy DELL	3.037,80		1.041,00
19	487	491-0953	Zestaw komputerowy DELL	3.037,80		3.037,80
20	487	491-1022	Jednostka centralna	385,00		3.037,80
21	487	491-1021	Monitor komputerowy	280,00		385,00
22	487	491-1089	Drukarka HP	246,00		280,00
23	487	491-1101	Drukarka HP 1606	799,00		246,00
24	487	491-1201	Drukarka HP1606dn	719,00		799,00
25	487	491-1257	Drukarka HP Pro M201dw	790,00		719,00
26	487	491-1378	Jednostka centralna Dell	555,00		790,00
27	487	487-1430	Jednostka centralna Dell	395,00		555,00
28	487	487-1514	Macierz dyskowa	98.892,00		395,00
29	487	487-1515	Macierz dyskowa	98.892,00		98.892,00
30	487	487-1792	Jednostka Centralna Dell OptiP	834,55		98.892,00
31	487	487-1513	Zestaw komputerowy e-Planeta A	2.533,43		834,55
32	487	487-1731	Komputer ASUS All In One	3.399,00		2.533,43
33	487	487-1565	Drukarka HP M404	1.158,66		3.399,00
34	487	491-0964	Zestaw komputerowy DELL	3.037,80		1.158,66
35	487	487-1516	Serwer DL360G10	40.073,40		3.037,80
36	487	487-1517	Serwer DL360G10	40.073,40		40.073,40
37	487	487-1518	Serwer DL360G10	40.073,40		40.073,40
38	487	487-1519	Serwer DL360G10	40.073,40		40.073,40
39	487	487-1520	Serwer DL360G10	40.073,40		40.073,40
40	487	487-1521	Zasilacz UPS EVER	4.428,00		40.073,40
41	487	487-1522	Zasilacz UPS EVER	4.428,00		4.428,00
42	487	487-1523	Zasilacz UPS EVER	4.428,00		4.428,00
43	487	487-1524	Zasilacz UPS EVER	4.428,00		4.428,00
44	487	487-1525	Zasilacz UPS EVER	4.428,00		4.428,00
45	487	487-1526	Urządzenie brzegowe z zap.ogni	30.504,00		4.428,00
46	487	487-1527	Urządzenie brzegowe z zap.ogni	30.504,00		30.504,00
47	487	487-1528	Przełącznik sieciowy 48portów	5.264,40		30.504,00
48	487	487-1529	Przełącznik sieciowy 48portów	5.264,40		5.264,40
49	487	487-1530	Przełącznik sieciowy 48portów	5.264,40		5.264,40
50	487	487-1531	Przełącznik sieciowy 48portów	5.264,40		5.264,40
51	487	487-1532	Przełącznik sieciowy 48portów	5.264,40		5.264,40
52	487	487-1533	Przełącznik sieciowy 48portów	5.264,40		5.264,40
53	487	487-1534	Przełącznik sieciowy 48portów	5.264,40		5.264,40
54	487	487-1535	Przełącznik sieciowy 48portów	5.264,40		5.264,40
55	487	487-1536	Przełącznik sieciowy 48portów	5.264,40		5.264,40
56	487	487-1537	Przełącznik sieciowy 48portów	5.264,40		5.264,40
57	487	487-1538	Przełącznik sieciowy 48portów	5.264,40		5.264,40
58	487	487-1539	Przełącznik sieciowy 48portów	5.264,40		5.264,40
429	487	487-1540	Przełącznik sieciowy 48portów	5.264,40		5.264,40
przeniesienie				29.820.436,41	11.730.009,12	29.820.436,41

Wydruk wg KŚT
(dane rachunkowe wg stanu na dzień 31.07.2023)

administratora: Lokalizacja=%, Zbiór=%,PL_PM,PO,ST,WN,WO
użytkownika: Zbiór=ST,, Niezlikwidowane

Lp.	KŚT	Nr inwentarz.	Nazwa	Wartość inwentarzo	Um.narast(07)	Wartość inwentarzo
ieniesienie						
0	487	487-1541	Przełącznik sieciowy 48portów	L 5.264,40	5.264,40	5.264,40
1	487	491-0553	Zestaw komputerowy	L 2.200,00	2.200,00	2.200,00
2	487	491-0651	Jednostka centralna komput.	L 750,00	750,00	750,00
3	487	491-0885	Urządzenie wielofunkcyjne Cano	L 3.660,00	3.660,00	3.660,00
4	487	491-0959	Zestaw komputerowy DELL	L 3.037,80	3.037,80	3.037,80
5	487	491-0998	Serwer DELL	L 30.378,00	30.378,00	30.378,00
6	487	491-0999	Serwer DELL	L 30.378,00	30.378,00	30.378,00
7	487	491-1000	Serwer DELL	L 30.378,00	30.378,00	30.378,00
8	487	491-1001	Serwer DELL	L 30.378,00	30.378,00	30.378,00
9	487	491-1002	zasilacz UPS EATON	L 4.898,30	4.898,30	4.898,30
0	487	491-1003	Zasilacz UPS EATON	L 4.898,30	4.898,30	4.898,30
1	487	491-1004	Zasilacz UPS Eaton	L 4.898,30	4.898,30	4.898,30
2	487	491-1005	Zasilacz UPS Eaton	L 4.898,30	4.898,30	4.898,30
3	487	491-1007	Jednostka centralna	L 2.745,00	2.745,00	2.745,00
4	487	491-1063	Monitor komputerowy Dell	L 278,00	278,00	278,00
5	487	491-1035	Jednostka centralna	L 25,00	25,00	25,00
6	487	491-1064	Netbook Acer	L 1.599,00	1.599,00	1.599,00
7	487	487-1793	DRUKARKA HP M404dn	L 1.540,00	115,50	1.540,00
8	487	491-1210	Drukarka HP 1102	L 350,00	350,00	350,00
9	487	491-0870	Monitor komputerowy	L 258,00	258,00	258,00
0	487	491-1421	Drukarka HP M402dne	L 829,00	829,00	829,00
1	487	487-1799	DRUKARKA HP M404dn	L 1.537,50	115,32	1.537,50
2	487	487-1800	Komputer typu Lenovo S510	L 500,00	37,50	500,00
3	487	487-1801	Drukarka HP M404dn	L 1.540,00	115,50	1.540,00
4	487	487-1607	Jednostka Dell	L 525,00	446,24	525,00
5	487	491-1155	Monitor komputerowy	L 209,00	209,00	209,00
6	487	487-1807	Jednostka Centralna Dell Optip	L 1.185,40	0,00	1.185,40
7	487	487-1808	Drukarka HP M404dn	L 1.540,00	0,00	1.540,00
T 487				1.389.288,12	1.202.986,65	1.389.288,12
1) KŚT 4				1.744.761,49	1.416.016,18	1.744.761,49
: 6 - GRUPA 6: URZĄDZENIA TECHNICZNE						
T: 601 - ZBIORNIKI BETONOWE						
601	601-0362	Zbior.wod.naziem.żelb.stac.u.w		L 72.854,00	70.182,73	72.854,00
T: 603 - ZBIORNIKI Z TWORZYW NATURALNYCH I SZTUCZNYCH						
603	603-0404	Zbiornik wody uzdatnionej k.o.		L 4.892,00	4.892,00	4.892,00
T: 604 - ZBIORNIKI STALOWE						
604	604-0409	Zbiornik stalowy zasilający k		L 22.466,00	22.466,00	22.466,00
604	604-0408	Zbiornik wodny typ A-1 k.o.		L 8.624,00	8.624,00	8.624,00
604	604-0406	Zbiornik wyrównawczy ciśnienie		L 3.772,00	3.772,00	3.772,00
604	604-0407	Zasobnik wodny typ A-1 k.o.		L 8.624,00	8.624,00	8.624,00
604	604-0410	Naczynie wzbiorcze k.o.		L 26.380,00	26.380,00	26.380,00
T 604				69.866,00	69.866,00	69.866,00
KŚT 604				69.866,00	69.866,00	69.866,00

Wydruk wg KŚT
(dane rachunkowe wg stanu na dzień 31.07.2023)
Itr administratora: Lokalizacja=%, Zbiór=%,PL,PM,PO,ST,WN,WO
Itr użytkownika: Zbiór=ST,, Niezlikwidowane

Lp.	KŚT	Nr inwentarz.	Nazwa	Wartość inwentarzo	Um.narast(07)	Wartość inwentarzo
ŚT	604			69.866,00	69.866,00	69.866,00
KŚT: 610 - URZĄDZENIA ROZDZIELCZE PRĄDU ZMIENNEGO						
1	610	610-0524	Instalacja elektryczna	L	54.920,10	54.920,10
2	610	610-0488	Instalacja elektryczna	L	9.450,90	9.450,90
3	610	610-1057	Agregat prądowórczy FD 130 AS	L	85.835,00	85.835,00
4	610	610-0483	Instalacja elektryczna	L	519.129,60	519.129,60
KŚT 610					669.335,60	669.335,60
KŚT: 623 - URZĄDZENIA ODBIORCZE I TRANSMISYJNE DLA TELEFONII I TELEGRAFII						
1	623	626-0710	Centrala telefoniczna	L	26.619,91	26.619,91
2	623	623-1738	Serwer telekomunikacyjny SLICA	L	27.994,80	27.994,80
KŚT 623					54.614,71	54.614,71
KŚT: 629 - POZOSTAŁE URZĄDZENIA DLA RADIOFONII, TELEWIZJI I TELEKOMUNIKACJI						
1	629	629-0733	Radiotelefon bazowy	L	3.899,73	3.899,73
KŚT: 630 - TRANSFORMATORY						
1	630	630-0053	Urządzenie w trafostacji	L	2.320,82	2.320,82
KŚT: 631 - ZESPOŁY PROSTOWNIKOWE						
1	631	631-0469	Prostownik	L	14.377,70	14.377,70
KŚT: 633 - OGNIWA I BATERIE GALWANICZNE ORAZ AKUMULATORY ELEKTRYCZNE						
1	633	634-0471	Zasilacz UPS	L	68.107,50	68.107,50
KŚT: 640 - DźWIGI OSOBOWE I TOWAROWE						
1	640	640-0571	Dźwig hydrauliczny osobowy	L	118.384,80	118.384,80
2	640	640-1140	Platforma pionowa z zastosowan	L	36.454,89	36.454,89
3	640	640-0719	Dźwig hydrauliczny osobowy	L	230.679,08	230.679,08
4	640	640-0055	Dźwig osobowy	L	3.550,30	3.550,30
5	640	640-1141	Dźwig platformowy pionowy z za	L	118.615,11	118.615,11
KŚT 640					507.684,18	507.684,18
KŚT: 651 - URZĄDZENIA WENTYLACYJNE						
1	651	652-0482	Instalacja wentylacji mechani	L	59.827,80	59.827,80
KŚT: 652 - URZĄDZENIA KLIMATYZACYJNE						
1	652	653-0477	Centrala went.-klimatyzacyjna	L	33.971,30	33.971,30
2	652	653-0479	Nawiewnik sufitowy	L	24.357,20	24.357,20
3	652	652-1608	Klimatyzator LG	L	4.428,00	4.428,00
4	652	653-0481	Nawiewnik sufitowy	L	1.254,60	1.254,60
5	652	653-0470	Klimatyzator ścienny	L	24.357,00	24.357,00
6	652	653-0478	Klimatyzator ścienny	L	5.580,00	5.580,00
7	652	653-0476	Centrala went.-klimatyzacyjna	L	22.024,40	22.024,40
8	652	653-0372	Agregat grzewczo-went.kotł.ole	L	38.147,50	38.147,50
9	652	652-1561	Klimatyzator Fuji	L	4.080,00	4.080,00
10	652	653-1315	Klimatyzator Fujitsu	L	11.808,00	11.808,00
przeniesienie					3.616,20	5.166,00
					13.556.681,66	31.692.814,15

Wydruk wg KŚT

(dane rachunkowe wg stanu na dzień 31.07.2023)

administratora: Lokalizacja=%, Zbiór=%,PL,PM,PO,ST,W,N,WO

użytkownika: Zbiór=ST,, Niezlikwidowane

Lp.	KŚT	Nr inwentarz.	Nazwa	Wartość inwentarzo	Um.narast(07)	Wartość inwentarzo
ieniesienie						
	652	653-1090	Klimatyzator Whirpool	L	31.692.814,15	31.692.814,15
	652	653-0480	Nawiewnik sufitowy	L	7.367,70	7.367,70
					24.357,20	24.357,20
	T 652				205.644,30	205.644,30
T:653 - URZĄDZENIA DO OCZYSZCZANIA WODY I ŚCIEKÓW						
	653	654-0364	Sterownik KFS 100 stacja u.w.	L	2.654,00	2.654,00
	653	654-0411	Automatyczny zmiękczac wody	L	129.644,00	129.644,00
	653	654-0363	Urządź.i instal.techno.stac.u.	L	109.986,73	109.986,73
	T 653				242.284,73	242.284,73
T:681 - KONTENERY						
	681	681-1605	Kontener kryty	L	5.719,50	5.719,50
	KŚT 6				1.981.428,57	1.981.428,57
T:7 - GRUPA 7: ŚRODKI TRANSPORTU						
T:742 - SAMOCHODY CIĘŻAROWE						
	742	742-1587	Samochód WV Transporter Furgon L		18.200,01	28.000,00
T:743 - SAMOCHODY SPECJALNE						
	743	743-1284	Ambulans sanit.Volkswagen Crafi	L	322.518,93	322.518,93
	743	743-1716	Ambulans transportowy typ B VW L		104.163,52	297.610,00
	743	743-1396	Ambulans typ C Volkswagen z wy	L	231.427,63	296.069,50
	743	743-1065	Samochód sanitarny Volkswagen L		275.466,39	275.466,39
	743	743-0784	Ambulans sanitarny	L	0,00	0,00
	743	743-1570	Ambulans typ C VW Crafter z wy	L	220.718,80	429.971,70
	743	743-1290	Ambulans Volkswagen Crafter z L		350.672,28	350.672,28
	T 743				1.504.967,55	1.972.308,80
T:760 - WÓZKI JEZDNIOWE						
	760	760-1139	Schodolaz dla osób niepełnospr L		14.580,00	14.580,00
	KŚT 7				1.537.747,56	2.014.888,80
T:800 - NARZĘDZIA, PRZYRZĄDY, SPRAWDZIANY						
	800	800-0612	Sensytometr SL-2	L	4.880,00	4.880,00
	800	800-0613	Densytometr	L	7.930,00	7.930,00
	800	800-0412	Licznik ciepła k.o.	L	8.116,00	8.116,00
	T 800				20.926,00	20.926,00
T:801 - WYPOSAŻENIE, APARATY I SPRZĘT LABORATORYJNY						
	801	801-0715	Wirówka laboratoryjna medyczna L		4.400,91	4.400,91
	801	801-0062	Mikroskop "Biolor"	L	1.755,10	1.755,10
	801	801-0107	Zgrzewarka do drenów	L	1.470,91	1.470,91
przeniesienie						
					15.400.080,30	34.015.985,00

Wydruk wg KŚT
(dane rachunkowe wg stanu na dzień 31.07.2023)

administratora: Lokalizacja=%, Zbiór=%PL,PM,PO,ST,WN,WO
użytkownika: Zbiór=ST, Niezlikwidowane

Lp.	KŚT	Nr inwentarz.	Nazwa	Wartość inwentarzo	Um.narast(07)	Wartość inwentarzo
eniesienie				34.015.985,00	15.400.080,30	34.015.985,00
801	801-0224		Wirówka laboratoryjna MPW-223 L	2.495,29	2.495,29	2.495,29
801	801-0509		Analizator parametrów krytyczn L	29.890,00	29.890,00	29.890,00
801	801-0614		Wirówka laboratoryjna MPW-223e L	7.585,23	7.585,23	7.585,23
801	801-0716		Inkubator medyczny serologiczn L	4.601,00	4.601,00	4.601,00
801	801-0828		Aparat Densi-La-Meter II L	3.745,00	3.745,00	3.745,00
801	801-1078		Mikroskop HumaScope L	4.428,00	4.428,00	4.428,00
801	801-1304		Cieplarka laboratoryjna L	6.595,88	6.595,88	6.595,88
801	801-1419		Laboratoryjna zamrażarka skrzy L	6.445,20	6.445,20	6.445,20
801	801-0806		ANALIZATOR RAPIDCHEM L	10.700,00	10.700,00	10.700,00
801	801-0853		Wirówka laborat. biochemiczna L	643,26	643,26	643,26
801	801-1283		Cieplarka laboratoryjna L	3.877,58	3.877,58	3.877,58
801	801-1403		Analizator GEM Premier 3000 L	37.789,20	37.789,20	37.789,20
801	801-1616		Komora laminarna L	27.060,00	15.334,00	27.060,00
801	801-0305		Analizator"248" równowagi kwas L	29.176,53	29.176,53	29.176,53
801	801-0379		Czytnik do badań moczu MDITRO L	11.590,00	11.590,00	11.590,00
801	801-0610		Wstrzasarka z łaźnią wodną L	4.977,60	4.977,60	4.977,60
T 801				199.226,69	187.500,69	199.226,69
T:802 - WYPOSAŻENIE, APARATY I SPRZĘT MEDYCZNY						
802	802-1138		Stanowisko do resuscytacji now L	35.640,00	35.640,00	35.640,00
802	802-1137		Lampa do fototerapii Billtron L	8.730,00	8.730,00	8.730,00
802	802-1133		Zgrzewarka rotacyjna L	6.137,21	6.137,21	6.137,21
802	802-1132		Myjnia dezynfektor Steelco L	20.520,00	20.520,00	20.520,00
802	802-1130		Stanowisko do pielęgnacji niem L	11.232,00	11.232,00	11.232,00
802	802-1125		Lampa zabiegowa Medilux L	4.644,00	4.644,00	4.644,00
802	802-1123		Lampa zabiegowa Medilux L	4.644,00	4.644,00	4.644,00
802	802-1121		Aparat do znieczulenia Drager L	23.911,20	23.911,20	23.911,20
802	802-1113		Zestaw do laparoskopii L	21.622,25	21.622,25	21.622,25
802	802-1100		Wózek do przewożenia chorych L	5.367,60	5.367,60	5.367,60
802	802-1087		Artromot K1 Comfort Chip L	14.346,72	14.346,72	14.346,72
802	802-1067		Kapnometr L	5.940,00	5.940,00	5.940,00
802	802-1061		Kardiomonitor M80/T/CO2 L	12.960,00	12.960,00	12.960,00
802	802-1060		Kardiomonitor M80/T/CO2 z modu L	18.900,00	18.900,00	18.900,00
802	802-1056		Głowica C8-4V do aparatu USG L	19.440,00	19.440,00	19.440,00
802	802-1055		Aparat USG Philips HD6 L	72.711,00	72.711,00	72.711,00
802	802-1048		Aparat do resuscytacji noworod L	3.699,00	3.699,00	3.699,00
802	802-1046		KAPNOMETR L	4.586,18	4.586,18	4.586,18
802	802-1045		KAPNOMETR L	4.586,18	4.586,18	4.586,18
802	802-1040		Optyka do artroskopii L	9.639,00	9.639,00	9.639,00
802	802-0852		Wiertarka na sprężone powietrz L	9.139,81	9.139,81	9.139,81
802	802-0832		URZĄDZENIE DO BADANIA SŁUCHU O L	9.634,37	9.634,37	9.634,37
802	802-0824		System Radiografii CR,RIS\PACS L	300,00	300,00	300,00
802	802-0823		Aparat RTG z zawieszeniem sufi L	301.424,35	301.424,35	301.424,35
802	802-0810		VIDEOGASTROSKOP L	45.031,16	45.031,16	45.031,16
802	802-0796		WÓZEK DO PRZEWÓŻENIA CHORYCH L	5.873,23	5.873,23	5.873,23
802	802-0788		Stół zabiegowy SZ-02.0 L	4.384,86	4.384,86	4.384,86
802	802-0786		Respirator stacjonarno-transpo L	68.466,09	68.466,09	68.466,09
802	802-0783		Obuoczny kolposkop optyczny L	13.500,00	13.500,00	13.500,00
przeniesienie				34.974.594,98	16.346.964,28	34.974.594,98

Wydruk wg KŚT
(dane rachunkowe wg stanu na dzień 31.07.2023)

iltr administratora: Lokalizacja=%, Zbiór=%, PL_PM, PO_ST, WN_WO
iltr użytkownika: Zbiór=ST,, Niezlikwidowane

Ip.	KŚT	Nr inwentarz.	Nazwa	Wartość inwentarzo	Um.narast (07)	Wartość inwentarzo
Przeniesienie				34.974.594,98	16.346.964,28	34.974.594,98
30	802	802-0749	Zestaw stabilizatorów zewnętrz L	42.053,20	42.053,20	42.053,20
31	802	802-0748	Instrumentarium do prętów środ L	26.502,34	26.502,34	26.502,34
32	802	802-0744	Pulsoksymetr L	3.750,00	3.750,00	3.750,00
33	802	802-0742	Pompa infuzyjna dwustrzykawkow L	3.734,30	3.734,30	3.734,30
34	802	802-0740	Pompa infuzyjna dwustrzykawkow L	3.734,30	3.734,30	3.734,30
35	802	802-0739	Pompa infuzyjna dwustrzykawkow L	3.734,30	3.734,30	3.734,30
36	802	802-0737	Pompa infuzyjna dwustrzykawkow L	3.734,30	3.734,30	3.734,30
37	802	802-0734	Analizator do diagnostyki kard L	7.757,50	7.757,50	7.757,50
38	802	802-0731	Pulsoksymetr L	3.750,01	3.750,01	3.750,01
39	802	802-0726	Elektrokardiograf L	12.300,00	12.300,00	12.300,00
40	802	802-0723	Kardiomonitor L	24.988,78	24.988,78	24.988,78
41	802	802-0721	Urządzenie do szybkie.przetacz L	11.235,00	11.235,00	11.235,00
42	802	802-0718	System podgrzewania pacjenta L	5.617,50	5.617,50	5.617,50
43	802	802-0717	Bronchofiberoskop + źródło świl L	31.499,73	31.499,73	31.499,73
44	802	802-0699	Rozwiertak "Acculan" L	13.000,00	13.000,00	13.000,00
45	802	802-0695	Łóżko rehabilitacyjne LR-01.1 L	3.872,54	3.872,54	3.872,54
46	802	802-0693	Łóżko rehabilitacyjne LR-01.1 L	3.872,54	3.872,54	3.872,54
47	802	802-0691	Łóżko rehabilitacyjne LR-01.1 L	3.872,54	3.872,54	3.872,54
48	802	802-0689	Łóżko rehabilitacyjne LR-01.1 L	3.872,54	3.872,54	3.872,54
49	802	802-0687	Łóżko rehabilitacyjne LR-01.1 L	3.872,54	3.872,54	3.872,54
50	802	802-0685	Łóżko rehabilitacyjne LR-01.1 L	3.872,54	3.872,54	3.872,54
51	802	802-0683	Łóżko rehabilitacyjne LR-01.1 L	3.872,55	3.872,55	3.872,55
52	802	802-0681	Łóżko rehabilitacyjne LR-01.1 L	3.872,55	3.872,55	3.872,55
53	802	802-0679	Łóżko rehabilitacyjne LR-01.1 L	3.872,55	3.872,55	3.872,55
54	802	802-0677	Łóżko rehabilitacyjne LR-01.1 L	3.872,55	3.872,55	3.872,55
55	802	802-0675	Automat czyszczaco-dezynfekcyj L	24.000,00	24.000,00	24.000,00
56	802	802-0659	Defibrylator Life Pack 12 L	44.999,92	44.999,92	44.999,92
57	802	802-0658	Elektrokardiograf MR SILVER L	10.037,00	10.037,00	10.037,00
58	802	802-0656	Elektrokardiograf MR. BLUE L	5.885,00	5.885,00	5.885,00
59	802	802-0653	Aparat USG Philips M2540A L	140.171,70	140.171,70	140.171,70
60	802	802-0640	Wideokolonoskop L	45.368,00	45.368,00	45.368,00
61	802	802-0639	Wideogastroskop L	41.088,00	41.088,00	41.088,00
62	802	802-0626	Kardiomonitor Agilent L	20.000,00	20.000,00	20.000,00
63	802	802-0609	Pompa infuzyjna dwustrzykawkow L	4.494,00	4.494,00	4.494,00
64	802	802-0604	Aparat SCD do masazu L	5.029,00	5.029,00	5.029,00
65	802	802-0588	Elektrokardiograf AsCard A4 L	7.781,51	7.781,51	7.781,51
66	802	802-0575	Stanowisko do resuscytacji now L	45.497,40	45.497,40	45.497,40
67	802	802-0557	Histeroskop (+nr 802-0556 ten s L	9.740,28	9.740,28	9.740,28
68	802	802-0556	Histeroskop (+nr 802-0557 ten s L	30.000,00	30.000,00	30.000,00
69	802	802-0552	Lancetron-generator elektrochi L	9.924,99	9.924,99	9.924,99
70	802	802-0540	Respirator OXYnOG 1000 L	20.203,97	20.203,97	20.203,97
71	802	802-0517	Kardiomonitor Propaq L	36.600,00	36.600,00	36.600,00
72	802	802-0515	Monitor do wideogastroskopu L	5.999,96	5.999,96	5.999,96
73	802	802-0514	Wózek endoskopowy L	6.853,19	6.853,19	6.853,19
74	802	802-0508	Kardiostymulator MPI-801 L	5.547,00	5.547,00	5.547,00
75	802	802-0498	Łóżko transportowo-obszewacyjn L	10.266,30	10.266,30	10.266,30
76	802	802-0496	Łóżko transportowo-obszewacyjn L	10.266,30	10.266,30	10.266,30
77	802	802-0491	Aparat RTG przewoźny-7700 L	249.000,00	249.000,00	249.000,00
Przeniesienie				35.999.465,20	17.371.834,50	35.999.465,20

Wydruk wg KŚT
(dane rachunkowe wg stanu na dzień 31.07.2023)

administratora: Lokalizacja=% Zbiór=%PL,PM,PO,ST,WN,WO
użytkownika: Zbiór=ST, Niezlikwidowane

Lp.	KŚT	Nr inwentarz.	Nazwa	Wartość inwentarzo	Um.narast(07)	Wartość inwentarzo
zeniesienie				35.999.465,20	17.371.834,50	35.999.465,20
3	802	802-0490	Defibrylator CA 100 RXP 1.06	L 24.177,96	24.177,96	24.177,96
3	802	802-0474	Kolumna chirurgiczna	L 18.110,00	18.110,00	18.110,00
3	802	802-0473	Kolumna anesto.-chirurgiczna	L 18.807,00	18.807,00	18.807,00
3	802	802-0468	Lampa operacyjna bezcieniowa	L 42.820,60	42.820,60	42.820,60
3	802	802-0467	Lampa operacyjna bezcieniowa	L 42.820,60	42.820,60	42.820,60
3	802	802-0376	Ładowarka do akumulatorów	L 6.116,95	6.116,95	6.116,95
3	802	802-0350	Respirator BIRD 8400ST	L 30.154,51	30.154,51	30.154,51
3	802	802-0344	Kolonofiberoskop	L 21.277,55	21.277,55	21.277,55
3	802	802-0331	Elektrokardiograf AsCard A4	L 6.405,00	6.405,00	6.405,00
3	802	802-0328	Mini zestaw Hammer do przedram	L 4.071,00	4.071,00	4.071,00
3	802	802-0326	Pulsoksymetr N-180	L 4.422,50	4.422,50	4.422,50
3	802	802-0324	Pulsoksymetr DSN-180E	L 4.422,50	4.422,50	4.422,50
3	802	802-0312	Motor-przystawka do wiertarki	L 5.010,27	5.010,27	5.010,27
3	802	802-0311	Zestaw do zespal.kości t.Hamme	L 5.400,00	5.400,00	5.400,00
3	802	802-0304	Kardiomonitor Propaq	L 36.012,55	36.012,55	36.012,55
3	802	802-0266	Defibrylator LIFEPAK 9	L 17.832,66	17.832,66	17.832,66
3	802	802-0265	Klipsownica-instrument medyczn	L 2.850,00	2.850,00	2.850,00
3	802	802-0227	Magnetronic MF-10	L 7.564,00	7.564,00	7.564,00
3	802	802-0195	Lampa do fototerapii Heraeus	L 3.656,00	3.656,00	3.656,00
3	802	802-0193	Pulsoksymetr LPRX	L 4.175,27	4.175,27	4.175,27
3	802	802-0192	Pulsoksymetr LPRX	L 4.704,47	4.704,47	4.704,47
3	802	802-0186	Ssak Basic	L 5.703,94	5.703,94	5.703,94
3	802	802-0172	Aparatura do intensywnego nadz	L 12.657,22	12.657,22	12.657,22
3	802	802-0164	Wózek dla chorych	L 335,33	335,33	335,33
3	802	802-0156	Pompa infuzyjna 2.strzykawkowa	L 1.622,81	1.622,81	1.622,81
3	802	802-0129	Dermatom	L 6.811,62	6.811,62	6.811,62
3	802	802-0124	Wózek dla chorych	L 335,33	335,33	335,33
3	802	802-0101	Reanimator	L 902,45	902,45	902,45
3	802	802-0096	Zestaw do syntezy kompresyjnej	L 5.424,43	5.424,43	5.424,43
3	802	802-0043	Elektrokardiograf EK-53 R	L 10.342,58	10.342,58	10.342,58
3	802	802-1299	Steryliizator gazowy STERI VAC	L 21.600,00	21.600,00	21.600,00
3	802	802-1797	STÓŁ DO MASAŻU	L 7.795,00	519,68	7.795,00
3	802	802-1796	ROWER TRENINGOWY GYMOST TURBO	L 7.200,00	480,00	7.200,00
3	802	802-1795	ZESTAW DO PODWIESZANIA	L 16.690,00	1.112,68	16.690,00
3	802	802-1798	URZĄDZENIE DO TRAKCJI ODCINKA	L 3.500,00	233,32	3.500,00
3	802	802-1794	Aparat do elektoterapii i ult	L 7.765,00	517,68	7.765,00
3	802	802-1323	Kardiotokograf Edan F9	L 14.000,00	14.000,00	14.000,00
3	802	802-0171	Aparatura do intensywnego nadz	L 10.892,60	10.892,60	10.892,60
3	802	802-0189	Elektrokardiograf AsCard-3	L 7.808,00	7.808,00	7.808,00
3	802	802-0343	Aparat do terapii ozonem	L 16.900,00	16.900,00	16.900,00
3	802	802-0582	Pompa infuzyjna dwustrzykawkow	L 4.758,00	4.758,00	4.758,00
3	802	802-0700	Automat czyszczący-dezynfekcyj	L 20.500,00	20.500,00	20.500,00
3	802	802-0821	Aparat USG Philips	L 129.427,20	129.427,20	129.427,20
3	802	802-1099	Wózek do przewożenia chorych	L 5.367,60	5.367,60	5.367,60
3	802	802-1127	Kardiomonitor FX3000	L 11.556,00	11.556,00	11.556,00
3	802	802-1128	Kardiomonitor FX3000	L 11.556,00	11.556,00	11.556,00
3	802	802-1567	Łóżko do intensywnej terapii	L 12.420,00	12.420,00	12.420,00
3	802	802-1640	Pompa PCA do leczenia bólu	L 4.536,00	2.570,40	4.536,00

przeniesienie

36.668.683,7017.999.000,7636.668.683,70

Wydruk wg KŚT
(dane rachunkowe wg stanu na dzień 31.07.2023)

!ltr administratora: Lokalizacja=% Zbiór=%PL,PM,PO,ST,WN,WO
!ltr użytkownika: Zbiór=ST., Niezlikwidowane

Lp.	KŚT	Nr inwentarz.	Nazwa	Wartość inwentarzo	Um.narast(07)	Wartość inwentarzo
rzeniesienie				36.668.683,70	17.999.000,76	36.668.683,70
126	802	802-1641	Pompa PCA do leczenia bólu	L	2.570,40	4.536,00
127	802	802-1647	Pompa infuzyjna 2strzykawkowa	L	2.036,75	3.594,24
128	802	802-1803	Skaner laserowy SK-1	L	393,34	11.800,00
129	802	802-1804	Stół Terapeuta M-S3.F4+wieszak	L	247,16	7.415,00
130	802	802-1802	Lasertonic LT-3	L	136,66	4.100,00
131	802	802-1805	Krzesełko Kardiologiczne	L	266,36	15.981,84
132	802	802-0511	Prostnica do wierzeł	L	4.378,47	4.378,47
133	802	802-0499	Aparat do znieczulenia "Fabiun	L	165.184,83	165.184,83
134	802	802-0497	Łóżko transportowo-obszewacyn	L	10.266,30	10.266,30
135	802	802-0495	Stół operacyjny SU-02.0/N-474	L	43.500,00	43.500,00
136	802	802-0475	Kolumna anestozjologiczna	L	17.646,40	17.646,40
137	802	802-0472	Kolumna anesto.-chirurgiczna	L	18.807,00	18.807,00
138	802	802-0466	Lampa operacyjna bezcieniowa	L	42.820,60	42.820,60
139	802	802-0327	Elektrokardiograf Mikrosmart	L	7.990,32	7.990,32
140	802	802-0325	Aparat Kriochirurgiczny	L	10.890,00	10.890,00
141	802	802-0263	Echokardiograf TX 1000 EXD	L	12.993,00	12.993,00
142	802	802-0230	Respirator	L	4.697,00	4.697,00
143	802	802-0200	Kardiokotograf	L	8.750,00	8.750,00
144	802	802-0191	Pulsoksymetr LPRX	L	4.704,47	4.704,47
145	802	802-0131	Cystoskop dla dorosłych	L	19.451,34	19.451,34
146	802	802-0125	Wózek dla chorych	L	335,33	335,33
147	802	802-0105	Zestaw kostny "Zespol"	L	405,36	405,36
148	802	802-1806	Wózek do opatrunków	L	0,00	9.965,00
149	802	802-0513	Wideoprocessor	L	50.985,94	50.985,94
150	802	802-0534	Respirator typ 740	L	69.540,00	69.540,00
151	802	802-0539	Defibrylator LIFE PACK 12	L	32.984,12	32.984,12
152	802	802-0562	Teleskop-optyka do histeroskop	L	9.760,00	9.760,00
153	802	802-0576	Pulsoksymetr 504 plus	L	6.390,47	6.390,47
154	802	802-0583	Pompa infuzyjna jednostrzykawk	L	3.507,73	3.507,73
155	802	802-0585	Pompa infuzyjna jednostrzykawk	L	3.507,73	3.507,73
156	802	802-0620	Kardiomonitor-monitor wielopar	L	12.305,00	12.305,00
157	802	802-0608	Stół operacyjny do zabieg.orto	L	108.102,48	108.102,48
158	802	802-0627	Kardiomonitor Agilent	L	20.000,00	20.000,00
159	802	802-0638	Laser terapeutyczny diodowy	L	5.640,00	5.640,00
160	802	802-0644	Piła mechaniczna Typ GA 640	L	15.194,00	15.194,00
161	802	802-0657	Myjnia automatyczna do endosko	L	48.150,00	48.150,00
162	802	802-0672	Aparat co znieczu.dla dorosłyc	L	154.923,16	154.923,16
163	802	802-0676	Stół zabiegowy do badań SZ-02.	L	4.173,00	4.173,00
164	802	802-0678	Łóżko rehabilitacyjne LR-01.1	L	3.872,55	3.872,55
165	802	802-0680	Łóżko rehabilitacyjne LR-01.1	L	3.872,55	3.872,55
166	802	802-0682	Łóżko rehabilitacyjne LR-01.1	L	3.872,55	3.872,55
167	802	802-0684	Łóżko rehabilitacyjne LR-01.1	L	3.872,54	3.872,54
168	802	802-0686	Łóżko rehabilitacyjne LR-01.1	L	3.872,54	3.872,54
169	802	802-0688	Łóżko rehabilitacyjne LR-01.1	L	3.872,54	3.872,54
170	802	802-0690	Łóżko rehabilitacyjne LR-01.1	L	3.872,54	3.872,54
171	802	802-0692	Łóżko rehabilitacyjne LR-01.1	L	3.872,54	3.872,54
172	802	802-0694	Łóżko rehabilitacyjne LR-01.1	L	3.872,54	3.872,54
173	802	802-0696	Łóżko rehabilitacyjne LR-01.1	L	3.872,54	3.872,54
przeniesienie				37.682.785,27	18.961.360,92	37.682.785,27

Wydruk wg KŚT
(dane rachunkowe wg stanu na dzień 31.07.2023)

Administratora: Lokalizacja=%, Zbiór=%PL\PM\PO\ST\WN\WO
Użytkownika: Zbiór=ST,, Niezlikwidowane

Lp.	KŚT	Nr inwentarz.	Nazwa	Wartość inwentarzo	Um.narast(07)	Wartość inwentarzo
zeniesienie				37.682.785,27	18.961.360,92	37.682.785,27
74	802	802-0703	Fantom Alfa-urządź.do test.apa L	4.061,38	4.061,38	4.061,38
75	802	802-0720	Respirator OSIRIS 2ge L	15.700,00	15.700,00	15.700,00
76	802	802-0724	Defibrylator L	44.512,00	44.512,00	44.512,00
77	802	802-0735	Pompa infuzyjna dwustrzykawkow L	3.734,30	3.734,30	3.734,30
78	802	802-0738	Pompa infuzyjna dwustrzykawkow L	3.734,30	3.734,30	3.734,30
79	802	802-0750	Naped ortopedyczny-wersja rozsl L	67.647,10	67.647,10	67.647,10
30	802	802-0785	Laparoskop+ 802-0785/A L	100.039,05	100.039,05	100.039,05
31	802	802-0787	Kardiomonitor L	20.271,15	20.271,15	20.271,15
32	802	802-0790	Kapnograf Capnograd 1265 z wyp L	8.000,00	8.000,00	8.000,00
33	802	802-0801	Wysiętek CARDIO TEST z bieźnia+ L	30.996,00	30.996,00	30.996,00
34	802	802-0811	MYUNIA DO ENDOSKOPIÓW L	59.403,53	59.403,53	59.403,53
35	802	802-0822	Aparat RTG dwustanowiskowy L	634.777,50	634.777,50	634.777,50
36	802	802-0824	System Radiografii CR, RIS\PACS L	524.628,22	524.628,22	524.628,22
37	802	802-0834	DEFIBRYLATOR LP 12 L	47.532,24	47.532,24	47.532,24
38	802	802-1039	Optyka do artroskopii L	9.639,00	9.639,00	9.639,00
39	802	802-1042	Aparat do znieczulenia ogólneg L	109.600,56	109.600,56	109.600,56
30	802	802-1047	KAPNOMETR L	4.586,16	4.586,16	4.586,16
31	802	802-1054	WIDEOGASTROSKOP L	68.743,10	68.743,10	68.743,10
32	802	802-1059	Pompa artroskopowa L	10.800,00	10.800,00	10.800,00
33	802	802-1066	Defibrylator LP12 L	46.440,00	46.440,00	46.440,00
34	802	802-1082	Diatermia krótkofalowa L	19.900,00	19.900,00	19.900,00
35	802	802-1098	Wózek do przewożenia chorych L	5.367,60	5.367,60	5.367,60
36	802	802-1108	Zestaw artroskopowy L	148.000,00	148.000,00	148.000,00
37	802	802-1120	Aparat do ciagłych technik ner L	11.880,00	11.880,00	11.880,00
38	802	802-1124	Lampa zabiegowa Medilux L	4.644,00	4.644,00	4.644,00
39	802	802-1126	Lampa zabiegowa Medilux L	4.644,00	4.644,00	4.644,00
30	802	802-1129	Stanowisko do pielęgnacji niem L	11.232,00	11.232,00	11.232,00
31	802	802-1131	Myjnia dezynfektor Steelco L	20.520,00	20.520,00	20.520,00
32	802	802-1136	Kardiomonitor FX 3000 15" L	12.616,56	12.616,56	12.616,56
33	802	802-1150	Inkubator Isolette 8000 L	45.900,00	45.900,00	45.900,00
34	802	802-1152	Fotel operatora L	4.475,97	4.475,97	4.475,97
35	802	802-1167	Defibrylator L	26.788,32	26.788,32	26.788,32
36	802	802-1174	Łóżko szpitalne z materacem L	8.245,80	8.245,80	8.245,80
37	802	802-1172	Wózek reanimacyjny L	4.147,20	4.147,20	4.147,20
38	802	802-1176	Wózek do przewożenia chorych M L	9.126,00	9.126,00	9.126,00
39	802	802-1179	Respirator Bellavista 1000 L	39.899,52	39.899,52	39.899,52
30	802	802-1182	Kardiomonitor pacjenta Comen C L	14.999,04	14.999,04	14.999,04
31	802	802-1184	Kardiomonitor pacjenta Comen C L	14.999,04	14.999,04	14.999,04
32	802	802-1186	Kardiomonitor pacjenta Comen C L	16.899,84	16.899,84	16.899,84
33	802	802-1189	Kardiomonitor pacjenta Comen C L	14.999,04	14.999,04	14.999,04
34	802	802-1192	Lampa zabiegowa Medilux L	4.590,00	4.590,00	4.590,00
35	802	802-1195	Ssak elektryczny przenośny L	5.832,00	5.832,00	5.832,00
36	802	802-1226	Kardiotokograf Edan L	13.500,00	13.500,00	13.500,00
37	802	802-1230	Inkubator Drager L	27.000,00	27.000,00	27.000,00
38	802	802-1233	Kardiomonitor L	11.758,20	11.758,20	11.758,20
39	802	802-1246	Defibrylator LifePack15 L	54.999,60	54.999,60	54.999,60
30	802	802-1250	Aparat Sonotronic US-2+głowica L	4.816,00	4.816,00	4.816,00
221	802	802-1267	Wideoaryngoskop KingVision L	5.805,00	5.805,00	5.805,00

przeniesienie

40.065.215,5921.343.791,2440.065.215,59

Wydruk wg kŚt

(dane rachunkowe wg stanu na dzień 31.07.2023)

iltr administratora: Lokalizacja=%, Zbiór=%, PL_PM,PO,ST,WN,WO

iltr użytkownika: Zbiór=ST, Niezlikwidowane

Ip.	kŚt	Nr inwentarz.	Nazwa	Wartość inwentarzo	Um.narast.(07)	Wartość inwentarzo
przeniesienie				40.065.215,59	21.343.791,24	40.065.215,59
222	802	802-1280	Łóżko szpitalne Eleganza 1 z w L	6.723,00	6.723,00	6.723,00
223	802	802-1285	Wideogastroskop EG-290KP z akc L	49.464,00	49.464,00	49.464,00
224	802	802-1288	Moduł CO2 Respironics (do kapn L	7.236,00	7.236,00	7.236,00
225	802	802-1291	Respirator pneumatyczny	26.363,12	26.363,12	26.363,12
226	802	802-1306	Stół sekcyjny	5.739,10	5.739,10	5.739,10
227	802	802-1318	zestaw do magnetoterapii	12.967,00	12.967,00	12.967,00
228	802	802-1320	Pompa infuzyjna dwustrzykawkow L	4.330,80	4.330,80	4.330,80
229	802	802-1326	Urządzenie do nieinwazyjnego o L	27.324,00	27.324,00	27.324,00
230	802	802-1331	Lampa zabiegowa sufitowa Solis L	4.755,04	4.755,04	4.755,04
231	802	802-1339	Waga medyczna osobowa SECA	7.700,00	7.700,00	7.700,00
232	802	802-1382	Cieplarka do ogrzewania płynów L	9.990,00	9.990,00	9.990,00
233	802	802-1357	Generator LS10-zestaw	14.040,00	14.040,00	14.040,00
234	802	802-1384	Aparat EKG BeneHeart	4.849,20	4.849,20	4.849,20
235	802	802-1386	Krzesiśko kardiologiczne Medir L	5.049,00	5.049,00	5.049,00
236	802	802-1388	Ssak OB2012	3.744,14	3.744,14	3.744,14
237	802	802-1390	Pulsoksymetr PalmSat	3.623,61	3.623,61	3.623,61
238	802	802-1392	Respirator transportowy Parapa L	31.952,77	31.952,77	31.952,77
239	802	802-1394	ToxCO-miernik stężenia CO w wy L	3.915,54	3.915,54	3.915,54
240	802	802-1398	Monitor funkcji życiowych CSM L	13.111,85	13.111,85	13.111,85
241	802	802-1401	Aparat RTG przyłóżkowy MobileA L	165.996,00	165.996,00	165.996,00
242	802	802-1405	Defibrylator BeneHeart z kardi L	24.300,00	24.300,00	24.300,00
243	802	802-1408	Łóżko szpitalne obserwacyjne E L	7.333,20	7.333,20	7.333,20
244	802	802-1411	Wózek reanimacyjny- Asystor L	8.467,20	8.467,20	8.467,20
245	802	802-1414	Kardiomonitor modułowy Elite V L	33.598,80	33.598,80	33.598,80
246	802	802-1417	Kardiomonitor modułowy Elite V L	33.598,80	33.598,80	33.598,80
247	802	802-1432	Automatyczna myjnia endoskopow L	42.120,00	42.120,00	42.120,00
248	802	802-1434	Kardiomonitor uMEC15	7.996,45	7.996,45	7.996,45
249	802	802-1436	Łóżko szpitalne ARIES 02+ szaf L	4.800,00	4.800,00	4.800,00
250	802	802-1438	Łóżko szpitalne ARIES 02+ szaf L	4.800,00	4.800,00	4.800,00
251	802	802-1440	Łóżko szpitalne ARIES 02+ szaf L	4.800,00	4.800,00	4.800,00
252	802	802-1442	Łóżko szpitalne ARIES 02+szafk L	4.800,00	4.800,00	4.800,00
253	802	802-1444	Łóżko szpitalne ARIES 02+ szaf L	4.800,00	4.800,00	4.800,00
254	802	802-1452	Pulsoksymetr Radical	9.995,65	9.995,65	9.995,65
255	802	802-1461	Elektrokardiograf AsCard Gold3 L	13.284,00	12.177,00	13.284,00
256	802	802-1458	Kardiotokograf GE Corometrisc L	29.916,00	28.918,80	29.916,00
257	802	802-1542	Inkubator transportowy z apara L	110.578,00	101.363,19	110.578,00
258	802	802-1554	Aparat lasetronic IT-3+ sonda L	5.715,00	4.857,75	5.715,00
259	802	802-1548	Lampa do fototerapii ATOM	8.914,19	8.022,78	8.914,19
260	802	802-1563	Lampa bezcieniowa zabiegowa Or L	4.750,00	3.720,83	4.750,00
261	802	802-1571	Diatermia endoskopowa	51.342,00	37.650,80	51.342,00
262	802	802-1574	Krzesiśko ratownicze STAIR PRO L	11.689,60	8.377,57	11.689,60
263	802	802-1578	Aparat do lokalizacji naczyń k L	19.980,00	14.319,00	19.980,00
264	802	802-1590	Sterylizator Parowy + wózek ws L	198.673,80	129.137,97	198.673,80
265	802	802-1592	Wózek transportowy	4.833,90	3.142,05	4.833,90
266	802	802-1598	Ssak NEW HOSPIVAC 400	3.619,00	2.231,72	3.619,00
267	802	802-1600	Pompa infuzyjna DUET	3.564,00	2.197,80	3.564,00
268	802	802-1602	Kardiomonitor BV z modułem MPM L	21.276,00	12.765,60	21.276,00
269	802	802-1613	Aparat EKG M-TRACE	5.400,00	3.060,00	5.400,00
przeniesienie				41.159.035,35	22.316.018,37	41.159.035,35

Wydruk wg KŚT

(dane rachunkowe wg stanu na dzień 31.07.2023)

r administratora: Lokalizacja=%, Zbiór=%, PL, PM, PO, ST, WN, WO
r użytkownika: Zbiór=ST,, Niezlikwidowane

Ip.	KŚT	Nr inwentarz.	Nazwa	Wartość inwentarzo	Um.narast (07)	Wartość inwentarzo
zeniesienie				41.159.035,35	22.316.018,37	41.159.035,35
70	802	802-1615	Aparat EKG M-Trace	L	3.060,00	5.400,00
71	802	802-1618	Myjnia dezynfektor	L	88.005,60	155.304,00
72	802	802-1620	Defibrylator DefiMax	L	8.323,20	14.688,00
73	802	802-1622	Łóżko szpitalne Eleganza 1 z w L	L	9.992,16	9.992,16
74	802	802-1624	Łóżko szpitalne Eleganza 1 z w L	L	5.662,21	9.992,16
75	802	802-1626	Łóżko szpitalne Eleganza 1 z w L	L	5.662,21	9.992,16
76	802	802-1628	Łóżko szpitalne Eleganza 1 z w L	L	5.662,21	9.992,16
77	802	802-1630	Łóżko szpitalne Eleganza 1 z w L	L	5.662,21	9.992,16
78	802	802-1632	Łóżko szpitalne Eleganza 1 z w L	L	5.662,21	9.992,16
79	802	802-1634	Pompa PCA do leczenia bólu	L	2.570,40	4.536,00
80	802	802-1637	Pompa PCA do leczenia bólu	L	2.570,40	4.536,00
81	802	802-1642	Pompa PCA do leczenia bólu	L	2.570,40	4.536,00
82	802	802-1644	Pompa infuzyjna 2strzykawkowa	L	2.036,75	3.594,24
83	802	802-1646	Pompa infuzyjna 2strzykawkowa	L	2.036,75	3.594,24
84	802	802-1648	Pompa infuzyjna 2strzykawkowa	L	2.036,75	3.594,24
85	802	802-1650	Pompa infuzyjna 2strzykawkowa	L	2.036,75	3.594,24
86	802	802-1654	Łóżko do intensywnej terapii M L	L	15.743,76	28.625,00
87	802	802-1652	Pompa infuzyjna 2strzykawkowa	L	2.036,75	3.594,24
88	802	802-1657	Łóżko do intensywnej terapii M L	L	15.743,76	28.625,00
89	802	802-1660	Kapnometr EMMA	L	3.300,00	6.000,00
90	802	802-1664	Kardiomonitor BeneVision N12 T L	L	19.188,00	44.280,00
91	802	802-1669	Aparat USG Philips Lumify C5-2 L	L	12.539,73	24.270,40
92	802	802-1671	Videolaryngoskop McGrath	L	6.871,11	13.298,92
93	802	802-1674	Stoół operacyjny ogólnochirurgi	L	77.420,29	149.845,68
94	802	802-1678	Zestaw endoskopowy	L	149.884,38	290.098,80
95	802	802-1680	Łóżko szpitalne Eleganza 1 z w L	L	4.236,87	8.200,44
96	802	802-1682	Łóżko szpitalne Eleganza 1 z w L	L	4.236,87	8.200,44
97	802	802-1684	Łóżko szpitalne Eleganza 1 z w L	L	4.236,87	8.200,44
98	802	802-1686	Łóżko szpitalne Eleganza 1 z w L	L	4.236,87	8.200,44
99	802	802-1688	Łóżko szpitalne Eleganza 1 z w L	L	4.236,87	8.200,44
00	802	802-1690	Łóżko szpitalne Eleganza 1 z w L	L	4.236,87	8.200,44
01	802	802-1692	Łóżko szpitalne Eleganza 1 z w L	L	4.024,79	7.789,97
02	802	802-1694	Łóżko szpitalne Eleganza 1 z w L	L	4.024,81	7.790,00
03	802	802-1696	Łóżko szpitalne Eleganza 1 z w L	L	4.024,81	7.790,00
04	802	802-1698	Łóżko szpitalne Eleganza 1 z w L	L	4.024,81	7.790,00
05	802	802-1700	Kardiomonitor kardiologiczny E L	L	7.812,00	15.120,00
06	802	802-1702	Kardiomonitor anestezyjologiczn L	L	12.276,00	23.760,00
07	802	802-1704	Centrala monitorująca Efficia L	L	10.881,00	21.060,00
08	802	802-1706	Wózek zabiegowy PRESTO 400 Med L	L	2.847,89	5.512,00
09	802	802-1710	Wózek reanimacyjny MX34EMG L	L	3.102,48	6.004,80
10	802	802-1712	Wózek wielofunkcyjny	L	2.658,87	5.146,20
11	802	802-1714	Komora izolacyjna do transport L	L	12.916,69	25.000,00
12	802	802-1719	Multitronic MT-4	L	2.076,68	4.450,00
13	802	802-1742	Lampa operacyjna plusLED 96/ec L	L	15.330,42	39.992,40
14	802	802-1739	Myjnia dezynfektor BWD731	L	8.238,60	21.492,00
15	802	802-1761	Sterylizator parowy AS666 WPA L	L	37.741,49	226.448,94
16	802	802-1764	Videogastroskop HD	L	10.440,00	62.640,00
317	802	802-1767	Videokolonoskop HD	L	11.340,00	68.040,00

przeniesienie

42.616.032,26

22.947.148,97

42.616.032,26

42.616.032,26

42.616.032,26

42.616.032,26

42.616.032,26

Wydruk wg KŚT
(dane rachunkowe wg stanu na dzień 31.07.2023)

iltr administratora: Lokalizacja=% Zbór=%PL,PM,PO,ST,WN,WO
iltr użytkownika: Zbór=ST,, Niezlikwidowane

Lp.	KŚT	Nr inwentarz.	Nazwa	Wartość inwentarzo	Um.narast (07)	Wartość inwentarzo
rzeniesienie				42.616.032,26	22.947.148,97	42.616.032,26
318	802	802-1770	Automatyczna myjnia endoskopow L	41.040,00	6.840,00	41.040,00
319	802	802-1774	Fotel ginekologiczny Golem 6 d L	17.568,32	2.342,42	17.568,32
320	802	802-1420	Łóżko porodowe AVE L	29.997,00	29.997,00	29.997,00
321	802	802-1416	Kardiomonitor modułowy Elite V L	33.598,80	33.598,80	33.598,80
322	802	802-1415	Kardiomonitor modułowy Elite V L	33.598,80	33.598,80	33.598,80
323	802	802-1413	Łóżko szpitalne reanimacyjne E L	11.070,00	11.070,00	11.070,00
324	802	802-1412	Łóżka szpitalne reanimacyjne E L	11.070,00	11.070,00	11.070,00
325	802	802-1410	Łóżko szpitalne obserwacyjne E L	7.333,20	7.333,20	7.333,20
326	802	802-1409	Łóżko szpitalne obserwacyjne E L	7.333,20	7.333,20	7.333,20
327	802	802-1407	Łóżko szpitalne obserwacyjne E L	7.333,20	7.333,20	7.333,20
328	802	802-1406	Aparat EKG BeneHeart L	4.849,20	4.849,20	4.849,20
329	802	802-1404	Respirator Synovent E3 L	42.660,00	42.660,00	42.660,00
330	802	802-1402	Aparat USG Affiniti 30 L	162.540,00	162.540,00	162.540,00
331	802	802-1400	Stanowisko do znieczulenia ogó L	117.720,00	117.720,00	117.720,00
332	802	802-1399	Diatermia do zamykania naczyń L	48.600,00	48.600,00	48.600,00
333	802	802-1397	System monitorowania i nadzoru L	42.476,40	42.476,40	42.476,40
334	802	802-1395	ToxCO miernik stężenia CO w wy L	3.915,54	3.915,54	3.915,54
335	802	802-1393	ToxCO-miernik stężenia CO w wy L	3.915,54	3.915,54	3.915,54
336	802	802-1391	Respirator transportowy Parapa L	31.952,77	31.952,77	31.952,77
337	802	802-1389	Pulsoksymetr Palmsat L	3.623,62	3.623,62	3.623,62
338	802	802-1387	Ssak OB2012 L	3.744,15	3.744,15	3.744,15
339	802	802-1385	Videogastroskop EG-290KP L	48.600,00	48.600,00	48.600,00
340	802	802-1383	Zestaw stacji diagnostycznej l L	59.160,00	59.160,00	59.160,00
341	802	802-1381	Kardiotokograf GE Corometrics L	17.928,00	17.928,00	17.928,00
342	802	802-1356	Endoskopowa pompa płuczaca L	4.509,00	4.509,00	4.509,00
343	802	802-1335	Defibrylator X Series z funkcj L	59.399,17	59.399,17	59.399,17
344	802	802-1334	Monitor funkcji życiowych wypo L	12.954,06	12.954,06	12.954,06
345	802	802-1330	Myjnia dezynfektor Belimed L	118.800,00	118.800,00	118.800,00
346	802	802-1327	Pompa infuzyjna 2strzykawkowa L	4.320,00	4.320,00	4.320,00
347	802	802-1325	Aparat Elektrokirurgiczny ATO L	38.662,38	38.662,38	38.662,38
348	802	802-1324	Kardiotokograf Edan F9 L	14.000,00	14.000,00	14.000,00
349	802	802-1322	Kardiotokograf Edan F9 L	14.000,00	14.000,00	14.000,00
350	802	802-1321	Pompa infuzyjna dwustrzykawkow L	4.330,80	4.330,80	4.330,80
351	802	802-1319	Pompa infuzyjna dwustrzykawkow L	4.330,80	4.330,80	4.330,80
352	802	802-1307	Aparat USG Philips HD7XE L	30.000,00	30.000,00	30.000,00
353	802	802-1303	Multitronic MT-3 L	3.864,00	3.864,00	3.864,00
354	802	802-1302	Cisnieniomierz automatyczny L	3.888,00	3.888,00	3.888,00
355	802	802-1292	Respirator pneumatyczny L	26.363,13	26.363,13	26.363,13
356	802	802-1289	Moduł CO2 Respirationics (do kapn L	7.236,00	7.236,00	7.236,00
357	802	802-1287	Moduł IBP (inwazyjny pomiar ci L	3.576,96	3.576,96	3.576,96
358	802	802-1286	Moduł Cardiac Output (pomiar p L	7.020,00	7.020,00	7.020,00
359	802	802-1281	Łóżko szpitalne Eleganza 1 z w L	6.723,00	6.723,00	6.723,00
360	802	802-1279	Łóżko szpitalne Eleganza 1z wy L	6.723,00	6.723,00	6.723,00
361	802	802-1278	Łóżko szpitalne Eleganza 1 z w L	6.723,00	6.723,00	6.723,00
362	802	802-1254	Kardiotokograf Edan L	15.000,00	15.000,00	15.000,00
363	802	802-1253	Zestaw amnioskopowy L	4.839,48	4.839,48	4.839,48
364	802	802-1247	Respirator stacyjny L	38.988,00	38.988,00	38.988,00
365	802	802-1238	Macerator Eco- urządzenie do u L	19.434,00	19.434,00	19.434,00

przeniesienie

43.863.344,78 24.145.035,59 43.863.344,78

Wydruk wg KŚT
(dane rachunkowe wg stanu na dzień 31.07.2023)
Itr administratora: Lokalizacja=%, Zbiór=%,PL,PM,PO,ST,WN,WO
Itr użytkownika: Zbiór=ST., Niezlikwidowane

Lp. KŚT		Nr inwentarz.	Nazwa	Wartość inwentarzo		Um.narast(07)	Wartość inwentarzo
rzeniesienie				43.863.344,78	24.145.035,59		43.863.344,78
366	802	802-1236	Aparat śródoperacyjny- Ramię C L	105.000,00	105.000,00		105.000,00
367	802	802-1232	Miernik bilirubiny L	10.500,00	10.500,00		10.500,00
368	802	802-1231	Stanowisko do resuscytacji now L	39.000,00	39.000,00		39.000,00
369	802	802-1229	Rejestrator Holterowski Aspekt L	4.668,30	4.668,30		4.668,30
370	802	802-1228	Rejestrator Holterowski Aspekt L	5.218,02	5.218,02		5.218,02
371	802	802-1222	Lampa do fototerapii BiliLitx L	8.970,00	8.970,00		8.970,00
372	802	802-1194	Ssak przenośny elektryczny L	5.832,00	5.832,00		5.832,00
373	802	802-1193	Lampa zabiegowa Medilux L	4.590,00	4.590,00		4.590,00
374	802	802-1191	Stacja centralnego nadzoru L	3.999,24	3.999,24		3.999,24
375	802	802-1190	Stacja centralnego nadzoru L	3.999,24	3.999,24		3.999,24
376	802	802-1188	KardioMonitor pacjenta Comen C L	14.999,04	14.999,04		14.999,04
377	802	802-1187	KardioMonitor pacjenta Comen C L	14.999,04	14.999,04		14.999,04
378	802	802-1185	KardioMonitor pacjenta Comen C L	16.899,84	16.899,84		16.899,84
379	802	802-1183	KardioMonitor pacjenta Comen C L	14.999,04	14.999,04		14.999,04
380	802	802-1181	Respirator transportowy Bellav L	39.953,52	39.953,52		39.953,52
381	802	802-1180	Respirator Bellavista 1000 L	39.899,52	39.899,52		39.899,52
382	802	802-1178	Stół do badań i zabiegów L	37.303,20	37.303,20		37.303,20
383	802	802-1177	Wózek do przewożenia chorych M L	5.281,20	5.281,20		5.281,20
384	802	802-1175	Wózek do przewożenia chorych M L	9.126,00	9.126,00		9.126,00
385	802	802-1173	Urządzenie do utylizacji-Macer L	19.434,00	19.434,00		19.434,00
386	802	802-1171	Wózek reanimacyjny L	4.147,20	4.147,20		4.147,20
387	802	802-1166	Defibrylator BeneHeart L	26.788,32	26.788,32		26.788,32
388	802	802-1165	Aparat EKG BeneHeart L	3.327,48	3.327,48		3.327,48
389	802	802-1151	Leżanka diagnostyczna L	4.677,48	4.677,48		4.677,48
390	802	802-1625	Łóżko szpitalne Eleganza 1 z w L	9.992,16	5.662,21		9.992,16
391	802	802-1623	Łóżko szpitalne Eleganza 1 z w L	9.992,16	5.662,21		9.992,16
392	802	802-1621	Defibrylator DefiMax L	14.688,00	8.323,20		14.688,00
393	802	802-1619	Autoklaw kasetowy L	25.300,00	14.336,66		25.300,00
394	802	802-1617	Aparat USG Philips Affiniti30 L	114.480,00	64.872,00		114.480,00
395	802	802-1614	Aparat EKG M-TRACE L	5.400,00	3.060,00		5.400,00
396	802	802-1603	Kardiomonitor BV z modułem VPM L	21.276,00	12.765,60		21.276,00
397	802	802-1601	Pompa infuzyjna DUET L	3.564,00	2.197,80		3.564,00
398	802	802-1599	Ssak NEW HOSPIVAC 400 L	3.619,00	2.231,72		3.619,00
399	802	802-1594	Laparoskop z torem wizyjnym 4K L	395.827,00	250.690,44		395.827,00
400	802	802-1593	Aparat USG Damiński BLUE L	60.000,00	38.000,00		60.000,00
401	802	802-1591	Wózek transportowy L	4.833,90	3.142,05		4.833,90
402	802	802-1589	Respirator Siriusmed R50 L	66.395,95	43.157,37		66.395,95
403	802	802-1588	Respirator Siriusmed R50 L	66.395,95	43.157,37		66.395,95
404	802	802-1577	Aparat do krioterapii L	17.853,00	12.794,65		17.853,00
405	802	802-1575	Krzesełko ratownicze STAIR PRO L	11.689,59	8.377,57		11.689,59
406	802	802-1573	Defibrylator LifePack 15 L	74.969,42	53.728,07		74.969,42
407	802	802-1568	Incubator zamknięty Atom do in L	42.676,81	32.007,60		42.676,81
408	802	802-1566	Multitronic MT-4 L	4.320,00	3.312,00		4.320,00
409	802	802-1556	Napedy ortopedyczne-1 kpl L	111.474,36	94.753,21		111.474,36
410	802	802-1549	Aparat do lokalizacji naczyń k L	19.980,00	17.649,00		19.980,00
411	802	802-1543	Stanowisko do resuscytacji PAN L	55.000,00	50.416,69		55.000,00
412	802	802-1462	Respirator transportowy Osiris L	17.928,00	16.434,00		17.928,00
413	802	802-1460	Stół operacyjny Amber z wyposa L	28.782,00	26.383,50		28.782,00
przeniesienie				45.493.393,76	25.401.762,19		45.493.393,76

Wydruk wg KŚT
(dane rachunkowe wg stanu na dzień 31.07.2023)

litr administratora: Lokalizacja=%, Zbiór=%,PL,PM,PO,ST,WN,WO
litr użytkownika: Zbiór=ST, Niezlikwidowane

Lp.	KŚT	Nr inwentarz.	Nazwa	Wartość inwentarza	Um.narast.(07)	Wartość inwentarza
rzeniesienie				45.493.393,76	25.401.762,19	45.493.393,76
414	802	802-1453	Telemetria Rimkus	L	31.989,60	31.989,60
415	802	802-1445	Łóżko szpitalne ARIES 02+ szaf	L	4.800,00	4.800,00
416	802	802-1443	Łóżko szpitalne ARIES 02+szafk	L	4.800,00	4.800,00
417	802	802-1441	Łóżko szpitalne ARIES 02+szafk	L	4.800,00	4.800,00
418	802	802-1439	Łóżko szpitalne ARIES 02+ szaf	L	4.800,00	4.800,00
419	802	802-1437	Łóżko szpitalne ARIES 02+ szaf	L	4.800,00	4.800,00
420	802	802-1435	Aparat USG HS40 Samsung	L	61.569,94	61.569,94
421	802	802-1433	Urządzenie do badania słuchu O	L	13.770,00	13.770,00
422	802	802-1418	Kardiomonitor modułowy Elite V	L	33.598,80	33.598,80
423	802	802-1773	Kardiotokograf BFM-10	L	6.116,18	6.116,18
424	802	802-1772	Łaźnia wodna cyfrowa do rozmrza	L	4.231,20	4.231,20
425	802	802-1769	Wózek medyczny endoskopowy	L	10.692,00	10.692,00
426	802	802-1768	Monitor medyczny	L	16.200,00	16.200,00
427	802	802-1766	Wideokolonoskop HC	L	68.040,00	68.040,00
428	802	802-1765	Videogastroskop HD	L	62.640,00	62.640,00
429	802	802-1763	Procesor obrazu ze źródłem świa	L	59.400,00	59.400,00
430	802	802-1762	Aparat RTG ram.C Ziehm Solo FD	L	350.725,07	350.725,07
431	802	802-1757	Instrumentarium chirurgiczne	L	44.470,36	44.470,36
432	802	802-1743	Lampa operacyjna plusLED 96eco	L	39.992,40	39.992,40
433	802	802-1741	Lampa operacyjna plusLED 96eco	L	39.992,40	39.992,40
434	802	802-1737	Wózek transportowo-kąpielowy	L	12.037,00	12.037,00
435	802	802-1715	Wózek do przewożu pacjenta	L	4.800,00	4.800,00
436	802	802-1713	Wózek wielofunkcyjny	L	5.146,20	5.146,20
437	802	802-1711	Wózek wielofunkcyjny	L	5.146,20	5.146,20
438	802	802-1707	Wózek zabiegowy PRESTO 400 Med	L	5.512,00	5.512,00
439	802	802-1705	Wózek zabiegowy PRESTO 400 MED	L	5.512,00	5.512,00
440	802	802-1703	Kardiomonitor anastezjologiczn	L	23.760,00	23.760,00
441	802	802-1701	Kardiomonitor kardiologiczny E	L	15.120,00	15.120,00
442	802	802-1699	Łóżko szpitalne Eleganza 1 z w	L	7.790,00	7.790,00
443	802	802-1697	Łóżko szpitalne Eleganza 1 z w	L	7.790,00	7.790,00
444	802	802-1695	Łóżko szpitalne Eleganza 1 z w	L	7.790,00	7.790,00
445	802	802-1693	Łóżko szpitalne Eleganza 1 z w	L	7.790,00	7.790,00
446	802	802-1691	Łóżko szpitalne Eleganza 1 z w	L	8.200,44	8.200,44
447	802	802-1689	Łóżko szpitalne Eleganza 1 z w	L	8.200,44	8.200,44
448	802	802-1687	Łóżko szpitalne Eleganza 1 z w	L	8.200,44	8.200,44
449	802	802-1685	Łóżko szpitalne Eleganza 1 z w	L	8.200,44	8.200,44
450	802	802-1683	Łóżko szpitalne Eleganza 1 z w	L	8.200,44	8.200,44
451	802	802-1681	Łóżko szpitalne Eleganza 1 z w	L	8.200,44	8.200,44
452	802	802-1679	Defibrylator kliniczny	L	8.200,44	8.200,44
453	802	802-1677	Aparat USG Philips Affiniti 50	L	20.844,00	20.844,00
454	802	802-1673	Videolaryngoskop McGrath	L	181.213,20	181.213,20
455	802	802-1672	Videolaryngoskop McGrath	L	13.298,91	13.298,91
456	802	802-1670	Videolaryngoskop McGrath	L	6.871,11	6.871,11
457	802	802-1665	Kardiomonitor Benevision N12 T	L	13.298,92	13.298,92
458	802	802-1663	Kardiomonitor Benevision N12 T	L	19.188,00	19.188,00
459	802	802-1662	Kardiomonitor modułowy Bioligh	L	44.280,00	44.280,00
460	802	802-1659	Kardiomonitor TelePulse II Oxy	L	21.728,15	21.728,15
461	802	802-1658	Wózek anastezjologiczny Precis	L	11.041,62	20.075,67
przeniesienie				4.500,00	2.475,00	4.500,00
				46.895.035,51	25.972.201,39	46.895.035,51

Wydruk wg KŚT

(dane rachunkowe wg stanu na dzień 31.07.2023)

ilr administratora: Lokalizacja=%, Zbiór=%PL,PM,PO,ST,WN,WO

ilr użytkownika: Zbiór=ST,, Niezlikwidowane

Ip.	KŚT	Nr inwentarz.	Nazwa	Wartość inwentarzo	Um.narast(07)	Wartość inwentarzo
rzeniesienie				46.895.035,51	25.972.201,39	46.895.035,51
462	802	802-1656	Łóżko do intensywnej terapii M L	28.625,00	15.743,76	28.625,00
463	802	802-1655	Łóżko do intensywnej terapii M L	28.625,00	15.743,76	28.625,00
464	802	802-1653	Pompa infuzyjna 2strzykawkowa L	3.594,24	2.036,75	3.594,24
465	802	802-1651	Pompa infuzyjna 2strzykawkowa L	3.594,24	2.036,75	3.594,24
466	802	802-1649	Pompa infuzyjna 2strzykawkowa L	3.594,24	2.036,75	3.594,24
467	802	802-1645	Pompa infuzyjna 2 strzykawkowa L	3.594,24	2.036,75	3.594,24
468	802	802-1643	Pompa PCA do leczenia bólu L	4.536,00	2.570,40	4.536,00
469	802	802-1639	Pompa PCA do leczenia bólu L	4.536,00	2.570,40	4.536,00
470	802	802-1638	Pompa PCA do leczenia bólu L	4.536,00	2.570,40	4.536,00
471	802	802-1636	Pompa PCA do leczenia bólu L	4.536,00	2.570,40	4.536,00
472	802	802-1635	Pompa PCA do leczenia bólu L	4.536,00	2.570,40	4.536,00
473	802	802-1633	Łóżko szpitalne Eleganza 1 z w L	9.992,16	5.562,21	9.992,16
474	802	802-1631	Łóżko szpitalne Eleganza 1 z w L	9.992,16	5.562,21	9.992,16
475	802	802-1629	Łóżko szpitalne Eleganza 1 z w L	9.992,16	5.562,21	9.992,16
476	802	802-1627	Łóżko szpitalne Eleganza 1 z w L	9.992,16	5.562,21	9.992,16
KŚT 802				12.821.726,34	10.467.382,68	12.821.726,34
KŚT: 803 - WYPOSAŻENIE TECHNICZNE DO PRAC BIUROWYCH						
1	803	803-1370	Kserokopiarka Canon IR2520 L	3.527,64	2.922,09	3.527,64
2	803	803-1200	Kopiarka Canon iR 2520 L	6.685,00	6.685,00	6.685,00
KŚT 803				10.212,64	9.507,09	10.212,64
KŚT: 809 - POZOSTAŁE NARZĘDZIA, PRZYRZĄDY, RUCHOMOŚCI I WYPOSAŻENIE, GDZIE INDZIEJ NIEKLASYFIKOWANE						
1	809	808-0112	Wytwornica płynów 2.komorowa L	2.102,46	2.102,46	2.102,46
2	809	808-0442	Stół roboczy zlewozmywak 2.kom L	3.778,34	3.778,34	3.778,34
3	809	808-0458	Szorowarka MD-180 L	4.721,39	4.721,39	4.721,39
4	809	808-1153	Stół roboczy z nadstawką i szal L	7.995,00	7.995,00	7.995,00
5	809	808-1234	Automatyczna wytwornica pary L	14.299,67	14.299,67	14.299,67
6	809	809-1560	Maszyna czyszcząca Taski Ergod L	11.277,81	9.210,20	11.277,81
7	809	809-1584	Mobilny system dezynfekcji Zor L	42.865,50	27.862,59	42.865,50
8	809	809-1586	Urządzenie do dezynfekcji za p L	5.000,00	3.249,99	5.000,00
9	809	809-1676	Zamgławiacz Bartek 2 L	12.096,00	6.249,60	12.096,00
10	809	809-1725	Szorowarka TMB105920 L	4.059,00	1.591,25	4.059,00
11	809	809-1727	Szorowarka Motor Brusher Kpl L	4.034,40	1.681,00	4.034,40
12	809	809-1753	Wózek wielofunkcyjny KeyCar Me L	4.428,00	1.180,80	4.428,00
13	809	809-1755	Wózek wielofunkcyjny KeyCar Me L	4.428,00	1.180,80	4.428,00
14	809	808-0017	Sprężarka powietrza 380,16 L	380,16	380,16	380,16
15	809	809-1754	Wózek wielofunkcyjny KeyCar Me L	4.428,00	1.180,80	4.428,00
16	809	809-1752	Wózek wielofunkcyjny KeyCar Me L	4.428,00	1.180,80	4.428,00
17	809	809-1728	Odkurzacz parowy Calorvac DS 8 L	11.039,25	4.599,69	11.039,25
18	809	809-1726	Szorowarka Discomatic Mambo Do L	20.787,00	8.561,25	20.787,00
19	809	809-1708	Wózek aluminiowy do przewożenia L	4.280,40	2.211,54	4.280,40
20	809	809-1609	Zamgławiacz Bartek 2 L	13.776,00	7.906,40	13.776,00
21	809	809-1585	Urządzenie do dezynfekcji za p L	5.000,00	3.249,99	5.000,00
22	809	809-1583	Mobilny system dezynfekcji Zor L	42.865,50	27.862,59	42.865,50
23	809	809-1426	Polerka wysokoobrotowa L	6.014,70	6.014,70	6.014,70
24	809	808-1235	Automatyczna wytwornica pary L	14.299,68	14.299,68	14.299,68
25	809	808-1156	Automatyczna wytwornica pary L	15.406,35	15.406,35	15.406,35
przeniesienie				47.303.314,36	26.235.000,88	47.303.314,36

Wydruk wg KŚT
(dane rachunkowe wg stanu na dzień 31.07.2023)

Filtr administratora: Lokalizacja=%L, Zbiór=%P,L,P,M,PO,ST,WN,WO
Filtr użytkownika: Zbiór=ST, Niezlikwidowane

Ip, KŚT		Nr inwentarz, Nazwa	Wartość inwentarzo	Um.narast(07)	Wartość inwentarzo
przeniesienie					
26	809	803-0459	47.303,314,36	26.235,000,88	47.303,314,36
27	809	803-0443	4.721,40	4.721,40	4.721,40
28	809	803-0197	2.870,66	2.870,66	2.870,66
29	809	803-0187	1.551,00	1.551,00	1.551,00
30	809	803-0012	3.858,02	3.858,02	3.858,02
31	809	803-0016	370,95	370,95	370,95
KŚT 809		Sprężarka powietrza	380,16	380,16	380,16
			277.542,80	191.809,23	277.542,80
(531)	KŚT 8		13.329.634,47	10.877.225,69	13.329.634,47
(1120) Podsumowanie			47.317.066,55	26.248.753,07	47.317.066,55

Wygenerowano z "MAKS V" (C) SOFTMAKS.PL
Koniec wydruku.

Sporządził(a): Marianna Miara

SP ZOZ SZPITALA POWIATOWEGO
W PISZU
mgr inż. Marek Skarżyński

BILANS

			PROGNOZA		
Lp	Wyszczególnienie wg stanu na dzień 31.12	2022	2 023	2 024	2 025
1	2	4	5	6	7
AKTYWA					
A.	Aktywa trwałe	22 483 519,04	21 636 319	20 619 588	19 670 513
I.	Wartości niematerialne i prawne	209 376,78	0	0	0
1	Koszty zakończonych prac rozwojowych	0,00	0	0	0
2	Wartość firmy	0,00	0	0	0
3	Inne wartości niematerialne i prawne	209 376,78	0	0	0
4	Zaliczki na wartości niematerialne i prawne	0,00	0	0	0
II.	Rzeczowe aktywa trwałe	22 274 142,26	21 636 319	20 619 588	19 670 513
1	Środki trwałe	22 194 075,26	21 636 319	20 619 588	19 670 513
	a) grunty (w tym prawo użytkowania wieczystego gruntu)	105 274,84	105 275	105 275	105 275
	b) budynki, lokale, prawa do lokali i obiekty inżynierii lądowej i wodnej	18 101 000,10	17 890 235	17 143 592	16 396 948
	c) urządzenia techniczne i maszyny	443 895,80	341 154	273 644	265 000
	d) środki transportu	601 507,17	510 030	480 507	450 984
	e) inne środki trwałe	2 942 397,35	2 789 625	2 616 571	2 452 306
2	Środki trwałe w budowie	80 067,00	0	0	0
3	Zaliczki na środki trwałe w budowie	0,00	0	0	0
III.	Należności długoterminowe	0,00	0	0	0
IV.	Inwestycje długoterminowe	0,00	0	0	0
V	Długoterminowe rozliczenia międzyokresowe	0,00	0	0	0
B.	Aktywa obrotowe	5 842 696,54	5 875 650	5 607 711	5 696 021
I.	Zapasy	1 243 860,79	1 212 500	1 212 500	1 212 500
1	Materiały	1 243 860,79	1 212 500	1 212 500	1 212 500
II.	Należności krótkoterminowe	3 965 652,37	4 133 150	3 965 211	3 953 521
1	Należności od pozostałych jednostek	3 965 652,37	4 133 150	3 965 211	3 953 521
	a) z tytułu dostaw i usług, o okresie spłaty	3 618 310,69	3 783 150	3 630 000	3 618 310
	- do 12 miesięcy	3 618 310,69	3 783 150	3 630 000	3 618 310
	- powyżej 12 miesięcy	0,00	0	0	0
	b) z tytułu podatków, dotacji, cel, ZUS i innych tytułów publicznoprawnych	2,00	0	0	0
	c) inne	347 339,68	350 000	335 211	335 211
	d) dochodzone na drodze sądowej	0,00	0	0	0
III.	Inwestycje krótkoterminowe	633 183,38	530 000	430 000	530 000
1	Krótkoterminowe aktywa finansowe	633 183,38	530 000	430 000	530 000
	a) w pozostałych jednostkach	0,00	0	0	0
	b) środki pieniężne i inne aktywa pieniężne	633 183,38	530 000	430 000	530 000
	- środki pieniężne w kasie i na rachunkach	633 183,38	530 000	430 000	530 000
2	Inne inwestycje krótkoterminowe	0,00	0	0	0
IV.	Krótkoterminowe rozliczenia międzyokresowe	0,00	0	0	0
C.	Należne wpłaty na kapitał (fundusz) podstawowy	0,00	0	0	0
D.	Udziały (akcje) własne	0,00	0	0	0
	RAZEM AKTYWA	28 326 215,58	27 511 969	26 227 299	25 366 534

Lp	Wyszczególnienie wg stanu na dzień 31.12	2022	2 023	2 024	2 025
1	2	4	5	6	7
PASYWA					
A.	Kapitał (fundusz) własny	-7 134 878,04	-14 605 785	-22 224 946	-29 598 946
I.	Kapitał podstawowy	11 807 555,81	11 807 556	11 807 556	11 807 556
II.	Kapitał (fundusz) zapasowy, w tym:				
	- nadwyżka wartości sprzedaży (wartości emisyjnej) nad wartością nominalną udziałów (akcji)				
III.	Kapitał (fundusz) z aktualizacji wyceny, w tym:				
	- z tytułu aktualizacji wartości godziwej				
IV.	Pozostałe kapitały (fundusze) rezerwowe, w tym:				
	- tworzone zgodnie z umową (statutem) spółki				
	- na udziały (akcje) własne				
V.	Zysk (strata) z lat ubiegłych	-14 422 751,26	-18 942 434	-26 413 341	-34 032 502
VI.	Zysk (strata) netto	-4 519 682,59	-7 470 907	-7 619 161	-7 374 000
VII.	Odpisy z zysku netto w ciągu roku obrotowego (wielkość ujemna)				
B.	Zobowiązania i rezerwy na zobowiązania	35 461 093,62	42 117 754	48 452 245	54 965 480
I.	Rezerwy na zobowiązania	1 811 790,00	2 496 217	3 300 000	3 850 000
1	Rezerwa z tytułu odroczonego podatku dochodowego	0,00	0	0	0
2	Rezerwa na świadczenia emerytalne i podobne	1 811 790,00	2 496 217	3 300 000	3 850 000
	- długoterminowa	1 195 781,00	1 755 217	2 450 000	2 900 000
	- krótkoterminowa	616 009,00	741 000	850 000	950 000
3	Pozostałe rezerwy	0,00	0	0	0
	- długoterminowe	0,00	0	0	0
	- krótkoterminowe	0,00	0	0	0
II.	Zobowiązania długoterminowe	2 377 423,04	6 900 000	8 500 000	10 700 000
2	Wobec pozostałych jednostek	2 377 423,04	6 900 000	8 500 000	10 700 000
a)	kredyty i pożyczki	1 953 879,70	3 400 000	4 500 000	6 700 000
b)	z tytułu emisji dłużnych papierów wartościowych	0,00	0	0	0
c)	inne zobowiązania finansowe	0,00	0	0	0
d)	inne	423 543,34	3 500 000	4 000 000	4 000 000
III.	Zobowiązania krótkoterminowe	16 021 247,23	16 890 521	20 249 058	23 864 921
1	Wobec pozostałych jednostek	15 501 818,64	16 373 892	19 708 266	23 298 171
a)	kredyty i pożyczki	1 494 884,17	1 927 165	2 527 160	3 699 000
b)	z tytułu emisji dłużnych papierów wartościowych	0,00	0	0	0
c)	inne zobowiązania finansowe	15 204,23	0	0	0
d)	z tytułu dostaw i usług, o okresie wymagalności:	5 920 516,06	7 488 482	9 270 000	11 051 518
	- do 12 miesięcy	5 920 516,06	7 488 482	9 270 000	11 051 518
	- powyżej 12 miesięcy	0,00	0	0	0
e)	zaliczki otrzymane na dostawy i usługi	0,00	0	0	0
f)	zobowiązania weksłowe	185 000,00	210 000	260 000	320 000
g)	z tytułu podatków, cel, ZUS i innych tytułów publicznych	5 964 664,12	4 425 562	4 770 756	4 999 753
h)	z tytułu wynagrodzeń	1 643 286,96	1 950 000	2 256 700	2 663 400
i)	inne	278 263,10	372 683	623 650	564 500
2	Fundusze specjalne	519 428,59	516 629	540 792	566 750
IV.	Rozliczenia międzyokresowe	15 250 633,35	15 831 016	16 403 187	16 550 559
1	Ujemna wartość firmy	0,00	0	0	0
2	Inne rozliczenia międzyokresowe	15 250 633,35	15 831 016	16 403 187	16 550 559
	- długoterminowe	13 588 203,24	14 146 500	14 733 000	14 830 000
	- krótkoterminowe	1 662 430,11	1 684 516	1 670 187	1 720 559
	RAZEM PASYWA	28 326 215,58	27 511 969	26 227 299	25 366 534

Sporządził:

Zatwierdził:

GLÓWNY KSIĘGOWY
SPZOZ Szpitala Powiatowego w Pisz
mgr Magda Antoniuk

DYREKTOR
SP ZOZ SZPITALA POWIATOWEGO
W PISZU
mgr inż. Marek Skarżyński

Wzrost: 1,70 m
Ciężar ciała: 70 kg
Ciężar ciała / Wzrost (kg/m²): 24,1

RACHUNEK ZYSKÓW I STRAT

(wariant porównawczy)

Wiersz	Wyszczególnienie wg stanu na dzień 31.12	PROGNOZA			
		2022	2023	2024	2025
A.	Przychody netto ze sprzedaży i zrównane z nimi, w tym:	57 361 966,86	65 972 770	70 231 136	75 147 316
I.	Przychody netto ze sprzedaży produktów	57 361 966,86	65 972 770	70 231 136	75 147 316
II.	Zmiana stanu produktów (zwiększenie –wartość dodatnia, zmniejszenie –wartość ujemna)	0,00			
III.	Koszt wytworzenia produktów na własne potrzeby jednostki	0,00			
IV.	Przychody netto ze sprzedaży towarów i materiałów	0,00			
B.	Koszty działalności operacyjnej	63 026 592,40	74 593 177	79 068 768	83 812 894
I.	Amortyzacja	2 244 447,49	2 364 272	2 506 128	2 656 496
II.	Zużycie materiałów i energii	7 995 365,81	9 776 368	10 362 950	10 984 727
III.	Usługi obce	21 692 708,71	27 631 780	29 289 687	31 047 068
IV.	Podatki i opłaty, w tym:	521 412,10	568 300	602 398	638 542
	- podatek akcyzowy	0,00			
V.	Wynagrodzenia	25 123 247,91	28 134 150	29 822 199	31 611 531
VI.	Ubezpieczenia społeczne i inne świadczenia, w tym:	5 025 010,15	5 512 591	5 843 346	6 193 947
	- emerytalne	2 167 131,94			
	Pozostałe koszty rodzajowe	424 400,23	605 716	642 059	680 582
	Wartość sprzedanych towarów i materiałów	0,00			
C	Zysk (strata) ze sprzedaży (A-B)	-5 664 625,54	-8 620 407	-8 837 631	-8 665 578
D	Pozostałe przychody operacyjne	1 920 322,45	2 340 000	2 480 400	2 629 224
	Zysk z tytułu rozchodu niefinansowych aktywów trwałych	0,00			
	Dotacje	0,00			
	Aktualizacja wartości aktywów niefinansowych- rozl. przych..przyszłych okresów	1 724 596,85	2 089 880	2 215 273	2 348 189
	Inne przychody operacyjne	195 725,60	250 120	265 127	281 035
E	Pozostałe koszty operacyjne	170 328,58	180 000	190 800	202 248
	Strata z tytułu rozchodu niefinansowych aktywów trwałych	0,00			
	Aktualizacja wartości aktywów niefinansowych	66 394,07			
	Inne koszty operacyjne	103 934,51	180 000	190 800	202 248
F	Zysk (strata) z działalności operacyjnej (C+D-E)	-3 914 631,67	-6 460 407	-6 548 031	-6 238 602
G	Przychody finansowe	64 001,89	39 500	41 870	44 382
	Dywidendy i udziały w zyskach, w tym:	0,00			
	Odsetki	64 001,89	39 500	41 870	44 382
	Zysk z tytułu rozchodu aktywów finansowych, w tym:	0,00			
	Aktualizacja wartości aktywów finansowych	0,00			
	Inne	0,00			
H	Koszty finansowe	625 147,81	1 050 000	1 113 000	1 179 780
	Odsetki	625 147,81	1 050 000	1 113 000	1 179 780
	Strata z tytułu rozchodu aktywów finansowych	0,00			
	Aktualizacja wartości aktywów finansowych	0,00			
	Inne	0,00			
I	Zysk (strata) brutto (F+G-H)	-4 475 777,59	-7 470 907	-7 619 161	-7 374 000
J	Podatek dochodowy	43 905,00			
K	Pozostałe obowiązkowe zmniejszenia zysku (zwiększenia straty)	0,00	0	0	0
	Zysk (strata) netto (I-J-K)	-4 519 682,59	-7 470 907	-7 619 161	-7 374 000

Sporządził: **GŁÓWNY KSIĘGOWY**
SPZOZ Szpitala Powiatowego w PiszZatwierdził: **DYREKTOR**
SP ZOZ SZPITALA POWIATOWEGO
w PISZU

Załącznik nr 5
do Programu Naprawczego

**TABELA PODSUMOWUJĄCA WYNIKI OCENY SYTUACJI EKONOMICZNO-FINANSOWEJ
- PROGNOZA NA LATA 2023 - 2025**

Grupa	Wskaźniki	2023		2024		2025	
		Wskaźnik	Ilość punktów	Wskaźnik	Ilość punktów	Wskaźnik	Ilość punktów
I. WSKAŹNIKI ZYSKOWNOŚCI	Wskaźnik zyskowności netto (%)	-10,9	0	-10,5	0	-9,5	0
	Wskaźnik zyskowności działalności operacyjnej (%)	-9,5	0	-9,0	0	-8,0	0
	Wskaźnik zyskowność aktywów (%)	-26,8	0	-28,4	0	-28,6	0
	Razem		0		0		0
II. WSKAŹNIKI PŁYNNOŚCI	Wskaźnik bieżącej płynności	0,33	0	0,27	0	0,23	0
	Wskaźnik szybkiej płynności	0,26	0	0,21	0	0,18	0
	Razem		0		0		0
III. WSKAŹNIKI EFEKTYWNOŚCI	Wskaźnik rotacji należności (w dniach)	20	3	19	3	18	3
	Wskaźnik rotacji zobowiązań (w dniach)	37	7	44	7	49	7
	Razem		10		10		10
IV. WSKAŹNIKI ZADŁUŻENIA	Wskaźnik zadłużenia aktywów (%)	96%	0	122%	0	151%	0
	Wskaźnik wypłacalności	-1,80	0	-1,44	0	-1,30	0
	Razem		0		0		0
Łączna wartość punktów			10		10		10

TABELA PUNTÓW OGÓŁEM ZA LATA 2022-2025

Wskaźniki	2022	2023	2024	2025
Wskaźnik zyskowności netto (%)	0	0	0	0
Wskaźnik zyskowności działalności operacyjnej (%)	0	0	0	0
Wskaźnik zyskowność aktywów (%)	0	0	0	0
Wskaźnik bieżącej płynności	0	0	0	0
Wskaźnik szybkiej płynności	0	0	0	0
Wskaźnik rotacji należności (w dniach)	3	3	3	3
Wskaźnik rotacji zobowiązań (w dniach)	7	7	7	7
Wskaźnik zadłużenia aktywów (%)	3	0	0	0
Wskaźnik wypłacalności	0	0	0	0
RAZEM	13	10	10	10

GŁÓWNY KSIĘGOWY
 SPZOZ Szpitala Powiatowego w Pisz
mgr Magda Antoniuk

DYREKTOR
 SP ZOZ SZPITALA POWIATOWEGO
 W PISZU
mgr inż. Marek Skarżyński

BILANS

Lp	Wyszczególnienie wg stanu na dzień 31.12	2021	2022
1	2	3	4
AKTYWA			
A.	Aktywa trwałe	23 200 183,58	22 483 519,04
I.	Wartości niematerialne i prawne	3 880,66	209 376,78
1	Koszty zakończonych prac rozwojowych	0,00	0,00
2	Wartość firmy	0,00	0,00
3	Inne wartości niematerialne i prawne	3 880,66	209 376,78
4	Zaliczki na wartości niematerialne i prawne	0,00	0,00
II.	Rzeczowe aktywa trwałe	23 196 302,92	22 274 142,26
1	Środki trwałe	22 985 603,92	22 194 075,26
	a) grunty (w tym prawo użytkowania wieczystego gruntu)	105 274,84	105 274,84
	b) budynki, lokale, prawa do lokali i obiekty inżynierii lądowej i wodnej	18 636 877,81	18 101 000,10
	c) urządzenia techniczne i maszyny	415 288,04	443 895,80
	d) środki transportu	858 565,09	601 507,17
	e) inne środki trwałe	2 969 598,14	2 942 397,35
2	Środki trwałe w budowie	210 699,00	80 067,00
3	Zaliczki na środki trwałe w budowie	0,00	0,00
III.	Należności długoterminowe	0,00	0,00
1	Od pozostałych jednostek	0,00	0,00
IV.	Inwestycje długoterminowe	0,00	0,00
1	Nieruchomości	0,00	0,00
2	Wartości niematerialne i prawne	0,00	0,00
3	Długoterminowe aktywa finansowe	0,00	0,00
4	Inne inwestycje długoterminowe	0,00	0,00
V	Długoterminowe rozliczenia międzyokresowe	0,00	0,00
1	Aktywa z tytułu odroczonego podatku dochodowego	0,00	0,00
2	Inne rozliczenia międzyokresowe	0,00	0,00
B.	Aktywa obrotowe	6 772 695,03	5 842 696,54
I.	Zapasy	1 155 855,33	1 243 860,79
1	Materialy	1 155 855,33	1 243 860,79
2	Półprodukty i produkty w toku	0,00	0,00
3	Produkty gotowe	0,00	0,00
4	Towary	0,00	0,00
5	Zaliczki na dostawy	0,00	0,00
II.	Należności krótkoterminowe	3 659 794,08	3 965 652,37
1	Należności od pozostałych jednostek	3 659 794,08	3 965 652,37
	a) z tytułu dostaw i usług, o okresie spłaty	3 364 467,48	3 618 310,69
	- do 12 miesięcy	3 364 467,48	3 618 310,69
	- powyżej 12 miesięcy	0,00	0,00
	b) z tytułu podatków, dotacji, cel, ZUS i innych tytułów publicznoprawnych	0,00	2,00
	c) inne	295 326,60	347 339,68
	d) dochodzone na drodze sądowej	0,00	0,00
III.	Inwestycje krótkoterminowe	1 956 926,37	633 183,38
1	Krótkoterminowe aktywa finansowe	1 956 926,37	633 183,38
	a) w pozostałych jednostkach	0,00	0,00
	- udziały lub akcje	0,00	0,00
	- inne papiery wartościowe	0,00	0,00
	- udzielone pożyczki	0,00	0,00
	- inne krótkoterminowe aktywa finansowe	0,00	0,00
	b) środki pieniężne i inne aktywa pieniężne	1 956 926,37	633 183,38
	- środki pieniężne w kasie i na rachunkach	1 956 926,37	633 183,38
	- inne środki pieniężne	0,00	0,00
	- inne aktywa pieniężne	0,00	0,00
2	Inne inwestycje krótkoterminowe	0,00	0,00
IV.	Krótkoterminowe rozliczenia międzyokresowe	119,25	0,00
C.	Należne wpłaty na kapitał (fundusz) podstawowy	0,00	0,00
D.	Udziały (akcje) własne	0,00	0,00
	RAZEM AKTYWA	29 972 878,61	28 326 215,58

Lp	Wyszczególnienie wg stanu na dzień 31.12	2021	2022
1	2	3	4
PASYWA			
A.	Kapitał (fundusz) własny	-2 615 195,45	-7 134 878,04
I.	Kapitał podstawowy	11 807 555,81	11 807 555,81
II.	Kapitał (fundusz) zapasowy, w tym:		
	- nadwyżka wartości sprzedaży (wartości emisyjnej) nad wartością nominalną udziałów (akcji)	0,00	
III.	Kapitał (fundusz) z aktualizacji wyceny, w tym:	0,00	
	- z tytułu aktualizacji wartości godziwej	0,00	
IV.	Pozostałe kapitały (fundusze) rezerwowe, w tym:	307 234,95	
	- tworzone zgodnie z umową (statutem) spółki	307 234,95	
	- na udziały (akcje) własne	0,00	
V.	Zysk (strata) z lat ubiegłych	-12 644 413,08	-14 422 751,26
VI.	Zysk (strata) netto	-2 085 573,13	-4 519 682,59
VII.	Odpisy z zysku netto w ciągu roku obrotowego (wielkość ujemna)	0,00	
B.	Zobowiązania i rezerwy na zobowiązania	32 588 074,06	35 461 093,62
I.	Rezerwy na zobowiązania	1 407 459,00	1 811 790,00
1	Rezerwa z tytułu odroczonego podatku dochodowego	0,00	
2	Rezerwa na świadczenia emerytalne i podobne	1 407 459,00	1 811 790,00
	- długoterminowa	880 217,00	1 195 781,00
	- krótkoterminowa	527 242,00	616 009,00
3	Pozostałe rezerwy	0,00	
	- długoterminowe	0,00	
	- krótkoterminowe	0,00	
II.	Zobowiązania długoterminowe	3 604 677,44	2 377 423,04
2	Wobec pozostałych jednostek	3 604 677,44	2 377 423,04
a)	kredyty i pożyczki	3 333 772,78	1 953 879,70
b)	z tytułu emisji dłużnych papierów wartościowych	0,00	0,00
c)	inne zobowiązania finansowe	21 314,76	0,00
d)	inne	249 589,90	423 543,34
III.	Zobowiązania krótkoterminowe	12 119 798,07	16 021 247,23
1	Wobec pozostałych jednostek	11 607 610,96	15 501 818,64
a)	kredyty i pożyczki	1 454 893,08	1 494 884,17
b)	z tytułu emisji dłużnych papierów wartościowych	0,00	0,00
c)	inne zobowiązania finansowe	12 618,60	15 204,23
d)	z tytułu dostaw i usług, o okresie wymagalności:	4 402 549,81	5 920 516,06
	- do 12 miesięcy	4 402 549,81	5 920 516,06
	- powyżej 12 miesięcy	0,00	0,00
e)	zaliczki otrzymane na dostawy i usługi	0,00	0,00
f)	zobowiązania wekslowe	195 000,00	185 000,00
g)	z tytułu podatków, cel, ZUS i innych tytułów publicznoprawnych	4 015 834,27	5 964 664,12
h)	z tytułu wynagrodzeń	1 193 313,73	1 643 286,96
i)	inne	333 401,47	278 263,10
2	Fundusze specjalne	512 187,11	519 428,59
IV.	Rozliczenia międzyokresowe	15 456 139,55	15 250 633,35
1	Ujemna wartość firmy	0,00	0,00
2	Inne rozliczenia międzyokresowe	15 456 139,55	15 250 633,35
	- długoterminowe	13 811 672,86	13 588 203,24
	- krótkoterminowe	1 644 466,69	1 662 430,11
	RAZEM PASYWA	29 972 878,61	28 326 215,58

Podpis osoby której powierzono prowadzenie ksiąg rachunkowych

Kierownik jednostki

GŁÓWNY KSIĘGOWY
SPZOZ Szpitala Powiatowego w Pisz
mgr *Magda Antoniuk*

DYREKTOR
SP ZOZ SZPITALA POWIATOWEGO
W PISZU
mgr inż. *Marek Skarżyński*

$$W_{\alpha}^2 = 1 - \alpha^2$$

$$W_{\alpha}^2 = 1 - \alpha^2$$

→

→

→

RACHUNEK ZYSKÓW I STRAT

(wariant porównawczy)

Wiersz	Wyszczególnienie wg stanu na dzień 31.12	2021	2022
A.	Przychody netto ze sprzedaży i zrównane z nimi, w tym:	53 692 203,08	57 361 966,86
I.	Przychody netto ze sprzedaży produktów	53 692 203,08	57 361 966,86
II.	Zmiana stanu produktów (zwiększenie –wartość dodatnia, zmniejszenie –wartość ujemna)	0,00	0,00
III.	Koszt wytworzenia produktów na własne potrzeby jednostki	0,00	0,00
IV.	Przychody netto ze sprzedaży towarów i materiałów	0,00	0,00
B.	Koszty działalności operacyjnej	57 415 391,22	63 026 592,40
I.	Amortyzacja	2 255 281,90	2 244 447,49
II.	Zużycie materiałów i energii	8 443 017,77	7 995 365,81
III.	Usługi obce	20 090 003,83	21 692 708,71
IV.	Podatki i opłaty, w tym:	487 604,30	521 412,10
	- podatek akcyzowy	0,00	0,00
V.	Wynagrodzenia	21 557 207,43	25 123 247,91
VI.	Ubezpieczenia społeczne i inne świadczenia, w tym:	4 329 191,52	5 025 010,15
	- emerytalne	1 893 913,89	2 167 131,94
	Pozostałe koszty rodzajowe	253 084,47	424 400,23
	Wartość sprzedanych towarów i materiałów	0,00	0,00
C	Zysk (strata) ze sprzedaży (A–B)	-3 723 188,14	-5 664 625,54
D	Pozostałe przychody operacyjne	2 185 203,22	1 920 322,45
	Zysk z tytułu rozchodu niefinansowych aktywów trwałych	0,00	0,00
	Dotacje	0,00	0,00
	Aktualizacja wartości aktywów niefinansowych- rozl. przych..przyszłych okresów	1 954 374,50	1 724 596,85
	Inne przychody operacyjne	230 828,72	195 725,60
E	Pozostałe koszty operacyjne	124 758,49	170 328,58
	Strata z tytułu rozchodu niefinansowych aktywów trwałych	0,00	0,00
	Aktualizacja wartości aktywów niefinansowych	0,00	66 394,07
	Inne koszty operacyjne	124 758,49	103 934,51
F	Zysk (strata) z działalności operacyjnej (C+D–E)	-1 662 743,41	-3 914 631,67
G	Przychody finansowe	2 104,67	64 001,89
	Dywidendy i udziały w zyskach, w tym:	0,00	0,00
	Odsetki	2 104,67	64 001,89
	Zysk z tytułu rozchodu aktywów finansowych, w tym:	0,00	0,00
	Aktualizacja wartości aktywów finansowych	0,00	0,00
	Inne	0,00	0,00
H	Koszty finansowe	373 763,39	625 147,81
	Odsetki	373 763,39	625 147,81
	Strata z tytułu rozchodu aktywów finansowych	0,00	0,00
	Aktualizacja wartości aktywów finansowych	0,00	0,00
	Inne	0,00	0,00
I	Zysk (strata) brutto (F+G-H)	-2 034 402,13	-4 475 777,59
J	Podatek dochodowy	51 171,00	43 905,00
K	Pozostałe obowiązkowe zmniejszenia zysku (zwiększenia straty)	0,00	0,00
	Zysk (strata) netto (I-J-K)	-2 085 573,13	-4 519 682,59

Podpis osoby, której powierzono prowadzenie ksiąg rachunkowych

Kierownik jednostki

GŁÓWNY KSIĘGOWY
SPZOZ Szpitala Powiatowego w Pisz

DYREKTOR
SP ZOZ SZPITALA POWIATOWEGO
W PISZU

Wynik finansowy
Ośrodków Powstawania Kosztów w SP ZOZ Szpitalu Powiatowym w Pisz

Lp.	Nazwa OPK	Wynik finansowy 2021r.	Wynik finansowy na dzień 31.12.2022
1.	Oddział Chirurgii Ogólnej	343.338,38	215.973,58
2.	Oddział Dziecięcy	-975.860,24	-1.170.155,84
3.	Oddział Neonatologiczny	-744.651,91	-924.717,30
4.	Oddział Urazowo-Ortopedyczny	-1.195.621,39	-1.565.580,74
5.	Oddział Położniczo-Ginekologiczny	-2.739.805,71	-3.854.431,00
6.	Oddział Wewnętrzny	276.848,40	1.393.792,59
7.	Oddział Obserwacyjno-Zakaźny	190.154,24	-604.069,84
8.	Oddział Opieki Paliatywnej (wyrejestrowanie 01.07.2022)	-776.292,63	-
9.	Oddział ItiA	-1.365.673,90	-2.013.225,14
10.	Szpitalny Oddział Ratownictwa	-68.999,21	287.753,15
11.	Poradnia Ginek.-Położ. Pisz	70.877,39	36.245,56
12.	Poradnia Ginek.-Położ. Ruciane-Nida	-25.299,26	-17.804,71
13.	Poradnia Ginek.-Położ. Biała Piska	-27.507,61	-10.059,13
14.	Poradnia Ginek.-Położ. Orzysz	-40.123,34	-65.454,31
15.	Por. Onkologiczna	15.608,44	-18.865,23
16.	Por. Chorób Zakaźnych	212.314,41	163.608,44
17.	Por. Chirurgii Ogólnej	73.988,55	24.358,65
18.	Por. Ortopedyczno-Urazowa	76.213,58	-34.018,58
19.	Por. Prełuksacyjna	41.526,20	46.876,31
20.	Por. Gastroenterologiczna	-67.482,19	-72.942,63
21.	Por. Kardiologiczna	-5.305,77	-12.046,70
22.	Por. Endokrynologiczna	-35.368,00	99.897,96
23.	Por. Urologiczna	-54.341,39	-80.282,54
24.	Por. Diabetologiczna	-12.352,43	-85.447,28
25.	Zespół Transportów Medycznych	-116.306,00	-297.400,83
26.	Zespół RM Podstawowy Orzysz	293.529,43	531.139,38
27.	Zespół RM Podstawowy Biała Piska	367.763,60	617.513,27
28.	Zespół RM Podstawowy Ruciane Nida	304.509,57	450.573,83
29.	Zespół RM Podstawowy Pisz	730.654,00	505.161,07
30.	Punkt Szczepień i Wymazów	1.664.350,93	138.851,76

31.	Ambulatorium	683.641,81	800.110,63
32.	Pracownia Fizjoterapii	-215.569,53	-305.585,09
	Razem Oddziały	-7.056.563,97	-8.234.660,54
	Razem Poradnie	222.748,58	-25.934,19
	Razem Pomoc Doraźna	1.580.150,69	1.806.986,72
	Punkt Szczepień i Wymazów	1.664.350,93	138.851,76
	Ambulatorium	683.641,81	800.110,63
	Pracownia Fizjoterapii	-215.569,53	-305.585,09
	Pracownia Endoskopii	180.011,68	-47.255,00
	Ogółem działalność podstawowa	-2.941.229,90	-5.867.485,71

DYREKTOR
SP ZOZ SZPITALA POWIATOWEGO
W PISZU
mgr inż. Marek Skarżyński

Załącznik nr 9
do Programu Naprawczego

Procentowe obłożenie łóżek za okres od 01.01.2023 do 31.08.2023

LP	ODDZIAŁY	LICZBA ŁÓŻEK	PROCENTOWE OBŁOŻENIE	ŁÓŻKA WYKORZYSTANE
1	DZIECIĘCY	20	44,53	9
2	OBSERWACYJNO-ZAKAŹNY	20	60,74	13
3	ORTOPEDYCZNO-URAZOWY	20	58,80	12
4	NEONATOLOGICZNY	10	24,36	3
5	GINEKOLOGICZNO-POŁOŻNICZY	20	32,59	7
6	WEWNĘTRZNY	35	65,76	24
7	CHIRURGIA OGÓLNA	20	52,53	11
8	INTENSYWNEJ TERAPII I ANESTEZJOLOGII	4	58,54	3

DYREKTOR
SP ZOZ SZPITALA POWIATOWEGO
W PISZU
mgr inż. Marek Skarżyński

