

Uchwała Nr 32/179/2023
Zarządu Powiatu w Pisz
z dnia 27 kwietnia 2023 r.

**w sprawie przedstawienia Radzie Powiatu Pisz raportu o stanie Powiatu Piskiego
za 2022 rok.**

Na podstawie art. 30a oraz art. 32 ust. 2 pkt 1 ustawy z dnia 5 czerwca 1998 r. o samorządzie powiatowym (t.j. Dz. U. z 2022 r. poz. 1526 z późn. zm.), Zarząd Powiatu w Pisz uchwala, co następuje:

§ 1

1. Przedstawia się Radzie Powiatu Pisz, raport o stanie Powiatu Piskiego za 2022 rok.
2. Raport, o którym mowa w ust. 1, stanowi załącznik do niniejszej uchwały.

§ 2

Wykonanie uchwały powierza się Staroście Piskiemu.

§ 3

Uchwała wchodzi w życie z dniem podjęcia.

STAROSTA
mgr Andrzej Nowicki

Załącznik

do Uchwały Nr 32/179/2023

Zarządu Powiatu w Pieszu z dnia 27 kwietnia 2023 r.

Zarząd Powiatu w Pieszu

RAPORT O STANIE POWIATU PISKIEGO ZA ROK 2022



RAPORT O STANIE POWIATU PISKIEGO za 2022 rok.

I. Wprowadzenie

Zgodnie z art. 30a ust. 1-2 ustawy z dnia 5 czerwca 1998 r. o samorządzie powiatowym (Dz. U. tj. z 2022, poz. 1526) Zarząd Powiatu co roku do 31 maja przedstawia Radzie Powiatu Raport o jego stanie. Obejmuje on podsumowanie działalności Zarządu Powiatu w roku poprzednim, a w szczególności realizację polityk, programów i strategii, uchwał rady powiatu.

Wzorem lat ubiegłych, raport za 2022 r. został przygotowany w oparciu o ogólne wytyczne wskazane w ustawie.

Za coroczne przedstawienie raportu w terminie do 31 maja odpowiada Zarząd Powiatu, a jego rozpatrzenie następuje podczas sesji dotyczącej podjęcia uchwały w sprawie udzielenia absolutorium Zarządowi.

Przedkładany Raport stanowi zwięzłą informację dla Rady Powiatu oraz mieszkańców o działaniach podejmowanych w powyższym zakresie w 2022 r. Dane zawarte w dokumencie mogą posłużyć również podniesieniu wiedzy w zakresie funkcjonowania samorządu powiatowego, uzyskania ogólnego obrazu sytuacji oraz stanowić podstawy do dyskusji nad kierunkami dalszego rozwoju powiatu piskiego.

Informacje do Raportu przygotowane zostały na podstawie informacji i materiałów przedstawionych przez Naczelników Wydziałów, samodzielne stanowiska pracy Starostwa Powiatowego w Pisz oraz Dyrektorów powiatowych jednostek organizacyjnych.

II. Podstawowe dane dotyczące powiatu

Nazwa	Powiat Piski
Siedziba władz	ul. Warszawska 1, 12-200 Pisz
Okres, którego dotyczy raport	1 stycznia 2022 r. – 31 grudnia 2022 r.
Informacje o Powiecie Piskim w 2022 r.	<p>Powiat Piski położony jest w południowo – wschodniej części województwa warmińsko – mazurskiego. Od zachodu graniczy z powiatem szczycieńskim i mrągowskim, od północy z giżyckim od wschodu z elckim i grajewskim, od południa kolneńskim i ostrołęckim. Siedzibą powiatu jest miasto Pisz. Obszar powiatu znajduje się między trzema krainami geograficznymi:</p> <ul style="list-style-type: none"> - Kraina Wielkich Jezior Mazurskich, obejmujących wschodnie i centralne terytorium powiatu, - Wysoczyznę Kolneńską, sięgające gminy Biała Piska, - Pojezierzem Elckim, którego granica z Krainą Wielkich Jezior Mazurskich przebiega na południowym – wschodzie powiatu.



Powiat Piski jest 4-tym co do wielkości powiatem w województwie warmińsko-mazurskim. W skład powiatu wchodzi 4 gminy:

- Gmina Biała Piska
- Gmina Orzysz
- Gmina Pisz
- Gmina Ruciane – Nida

Powiat zajmuje powierzchnię 1775 km² (177.458 ha).

Informacje o Powiecie Piskim w 2022 r.

Jednostki terytorialne	Powierzchnia w km ²
Powiat Piski	1775 km²
Gmina Pisz	634 km ²
Gmina Ruciane - Nida	420 km ²
Gmina Orzysz	363 km ²
Gmina Biała Piska	358 km ²

Źródło: Główny Urząd Statystyczny

Cały Powiat Piski znajduje się w granicach obszaru funkcjonalnego Zielone Płuca Polski, którego głównym zadaniem jest promocja proekologicznego rozwoju oraz zapewnienie wysokiego poziomu środowiska przyrodniczego poprzez utrzymanie zrównoważonego rozwoju struktur przestrzennych.

Największymi zakładami pracy w powiecie nadal pozostają Paged Pisz Sp. z o.o., zakład drzewny TELMEX, SP ZOZ Szpital Powiatowy w Pisz oraz firma BIALMED Sp. z o.o.

W 2022 roku liczba ludności wynosiła **53.525**.

Jednostka terytorialna	Liczba ludności w latach:		
	2020	2021	2022
Powiat Piski	55.952	54.187	53.525
Gmina Pisz	27.616	26.626	26.279
Gmina Ruciane - Nida	7.944	7.867	7.772

Gmina Orzysz	8.827	8.572	8.448
Gmina Biała Piska	11.565	11.122	11.026

Liczba mieszkańców (stan na 31.12.2020 r., 31.12.2021 r. i 31.12.2022 r.)

Źródło: Urzędy Miast i Gmin

Na koniec grudnia 2022 r. w Powiatowym Urzędzie Pracy w Piszu zarejestrowanych było **1853** osób, w tym 1057 kobiet. W porównaniu do grudnia 2021 roku liczba bezrobotnych spadła o 142 osoby, tj. 7,12% (na koniec grudnia 2021 roku było zarejestrowanych 1995 osób bezrobotnych).

Najwięcej osób bezrobotnych na koniec grudnia 2022 r. było zarejestrowanych

z Gminy Pisz – **844** osoby. Następnie z Gminy Biała Piska – **481** osób, z Gminy Orzysz – **284** osoby i z Gminy Ruciane - Nida – **244** osoby. Największy spadek liczby bezrobotnych w porównaniu do poprzedniego roku nastąpił w Gminie Orzysz o 41 osób.

Liczba osób zarejestrowanych z poszczególnych gmin Powiatu Piskiego wg stanu na koniec 2022 roku

Lp.	Nazwa gminy	Bezrobotni zarejestrowani na koniec 2020 roku	Liczba osób zarejestrowanych na koniec 2021 roku	Udział % do ogółu	Wzrost(+) / spadek (-) liczby osób bezrobotnych do poprzedniego roku (3-4)
1	2	3	4	5	6
1	Biała Piska (miejsko-wiejska)	521	481	26,0	-40
2	Orzysz (miejsko-wiejska)	325	284	15,3	-41
3	Pisz (miejsko-wiejska)	878	844	45,5	-34
4	Ruciane-Nida (miejsko-wiejska)	271	244	13,2	-27
5	Razem	1995	1853	100	-142

Źródło: Opracowanie własne Powiatowy Urząd Pracy w Pisz na podstawie danych statystycznych

Liczba osób bezrobotnych oraz stopa bezrobocia w poszczególnych miesiącach w 2022 roku.

Miesiąc	Liczba osób bezrobotnych (stan na	Stopa bezrobocia w powiecie piskim na koniec	Stopa bezrobocia	Stopa bezrobocia w kraju
---------	-----------------------------------	--	------------------	--------------------------

Informacje o Powiecie Piskim w 2022 r.

Informacje o Powiecie
Piskim w 2022r.

	koniec miesiąca)	miesiąca	w woj. warm.- mazurskim	
Styczeń	2098	14,9	9,6	5,9
Luty	2119	15,0	9,5	5,9
Marzec	2070	14,7	9,2	5,8
Kwiecień	1919	13,8	8,8	5,6
Maj	1764	12,8	8,4	5,4
Czerwiec	1682	12,3	8,1	5,2
Lipiec	1624	11,9	8,0	5,2
Sierpnia	1642	12,0	8,1	5,2
Wrzesień	1729	12,6	8,2	5,1
Październik	1743	12,7	8,3	5,1
Listopad	1818	13,1	8,5	5,1
Grudzień	1853	13,3	8,7	5,2

Źródło: Opracowanie własne na podstawie danych statystycznych PUP w Pisz i GUS.

Do dnia 31.12.2022 r. zarejestrowanych było 384 osób pobierających zasiłek dla bezrobotnych. Wśród wszystkich bezrobotnych 895 osób mieszkało na wsi. Na koniec grudnia bieżącego roku w rejestrze osób bezrobotnych było 797 osób bez kwalifikacji zawodowych, w tym 464 kobiet. Wśród osób widniejących w rejestrze PUP było zarejestrowanych 16 kobiet- obywatele Ukrainy.

Bezrobotni zarejestrowani w PUP w Pisz (stan na 31 grudnia 2022)

	Ogółem	w tym kobiet
Liczba bezrobotnych	1853	1057
Bezrobotni dotychczas niepracujący	220	146
Bezrobotni zamieszkali na wsi	895	508
Bezrobotni z prawem do zasiłku	384	234
Bezrobotni bez kwalifikacji zawodowych	797	464
Cudzoziemcy	16	16

Informacje o Powiecie
Piskim w 2022 r.

Źródło: Opracowanie własne przez Powiatowy Urząd Pracy w Pisz na podstawie danych statystycznych.

Zadania publiczne w 2022 Powiat Piski realizował przy pomocy 17 jednostek organizacyjnych:

1. Starostwo Powiatowe w Pisz
2. I Liceum Ogólnokształcące im. Bojowników o Polskość Mazur w Pisz
3. II Liceum Ogólnokształcące w Pisz
4. Zespół Szkół Ogólnokształcących w Orzyszu
5. Zespół Szkół Zawodowych z Biblioteką Pedagogiczną w Pisz
6. Zespół Szkół Nr 1 w Białej Piskiej
7. Zespół Szkół Leśnych w Rucianem – Nidzie
8. Powiatowa Poradnia Psychologiczno – Pedagogiczna w Pisz
9. Powiatowy Międzyszkolny Ośrodek Sportowy w Pisz
Specjalny Ośrodek Szkolno – Wychowawczy im. dr. Władysława Klementowskiego w Łupkach
10. Powiatowy Zarząd Dróg w Pisz
11. Powiatowe Centrum Pomocy Rodzinie w Pisz
12. SP ZOZ Szpital Powiatowy w Pisz
13. Powiatowy Urząd Pracy w Pisz
14. Muzeum Konstantego Ildefonsa Gałczyńskiego w Praniu
15. Zespół Placówek Kształcenia Ustawicznego w Pisz
16. Powiatowy Zespół Ekonomiczno – Administracyjny Szkół i Placówek w Pisz.

Największe wydatki Powiatu Piskiego w 2021 r. realizowane były w obszarze „Oświata i wychowanie” oraz „Edukacyjna opieka wychowawcza” (42,69% ogólnej kwoty wydatków), „Transport i łączność” (20,56%), „Administracja publiczna” (12,54%).

Zarząd Powiatu na realizację wszystkich zadań w 2022 r. wydatkował środki w wysokości ponad **101.749,57 zł**.

Organy Powiatu

Skład Zarządu Powiatu w Pisz w 2022 r.:

1. **Andrzej Nowicki** – Starosta
2. **Marek Wysocki** – Wicestarosta
3. **Waldemar Brenda** – Etatowy Członek Zarządu
4. **Michał Wrzosek** – Członek Zarządu
5. **Andrzej Kurzątkowski** – Członek Zarządu

Skład Rady Powiatu Pisz w 2022 r.:

1. **Lech Borak** – Wiceprzewodniczący Komisji Samorządu, członek Komisji Edukacji i Rodziny
2. **Lidia Borys-Dymczyk** – Przewodnicząca Komisji Edukacji i Rodziny, członek Komisji Skarg, wniosków i petycji
3. **Łukasz Borys** – Wiceprzewodniczący Komisji Rewizyjnej, członek Komisji Ochrony Środowiska
4. **Waldemar Brenda** – Członek Zarządu Powiatu, członek Komisji Samorządu, Członek Komisji Edukacji i Rodziny

Informacje o Powiecie
Piskim w 2022 r.

5. **Rafał Dąbrowski** – Przewodniczący Komisji Skarg, wniosków i petycji, członek Komisji Ochrony Środowiska
6. **Andrzej Górski** – Wiceprzewodniczący Rady Powiatu, członek Komisji Edukacji i Rodziny
7. **Irena Jatkowska** – Przewodnicząca Rady Powiatu, członek Komisji Samorządu, członek Komisji Edukacji i Rodziny
8. **Marek Konopka** – Wiceprzewodniczący Komisji Skarg, wniosków i petycji, członek Komisji Ochrony Środowiska
9. **Andrzej Kurzątkowski** – Członek Zarządu Powiatu, członek Komisji Ochrony Środowiska
10. **Andrzej Nowicki** – Starosta Piski
11. **Przemysław Ronkiewicz** – Wiceprzewodniczący Rady Powiatu, Wiceprzewodniczący Komisji Ochrony Środowiska, członek Komisji Edukacji i Rodziny
12. **Dariusz Smakosz** – Przewodniczący Komisji Ochrony Środowiska, członek Komisji Rewizyjnej
13. **Paweł Szczech** – Przewodniczący Komisji Rewizyjnej, członek Komisji Samorządu
14. **Mariusz Trupacz** – Wiceprzewodniczący Komisji Edukacji i Rodziny, członek Komisji Samorządu
15. **Michał Wrzosek** – Członek Zarządu Powiatu, członek Komisji Edukacji i Rodziny, członek Komisji Samorządu
16. **Marek Wysocki** – Wicestarosta Piski, członek Komisji Samorządu, członek Komisji Ochrony Środowiska
17. **Marek Ziółkowski** – Przewodniczący Komisji Samorządu, członek Komisji Rewizyjnej



Fot. Starostwo Powiatowe w Pisz
Sesja Rady Powiatu Pisz



Fot. Starostwo Powiatowe w Pisz
Sesja Rady Powiatu Pisz

Zarząd Powiatu w Pisz wykonywał w 2022 r. zadania określone przepisami prawa w zakresie:

- edukacji publicznej;
- promocji i ochrony zdrowia;
- pomocy społecznej;
- wspierania rodziny i systemu pieczy zastępczej;
- polityki prorodzinnej;
- wspierania osób niepełnosprawnych;
- transportu zbiorowego i dróg publicznych;
- kultury oraz ochrony zabytków i opieki nad zabytkami;
- kultury fizycznej i turystyki;
- geodezji, kartografii i katastru;
- gospodarki nieruchomościami;
- administracji architektoniczno-budowlanej;
- gospodarki wodnej;
- ochrony środowiska i przyrody;
- rolnictwa, leśnictwa i rybactwa śródlądowego;
- porządku publicznego i bezpieczeństwa obywateli;
- ochrony przeciwpowodziowej, w tym wyposażenia i utrzymania powiatowego magazynu przeciwpowodziowego, przeciwpożarowej i zapobiegania innym nadzwyczajnym zagrożeniom życia i zdrowia ludzi oraz środowiska;
- przeciwdziałania bezrobociu oraz aktywizacji lokalnego rynku pracy;
- ochrony praw konsumenta;
- utrzymania powiatowych obiektów i urządzeń użyteczności publicznej oraz obiektów administracyjnych;
- obronności;
- promocji powiatu;
- współpracy i działalności na rzecz organizacji pozarządowych oraz podmiotów wymienionych w art. 3 ust. 3 ustawy z dnia 24 kwietnia 2003 r. o działalności pożytku publicznego i o wolontariacie;

	<p>- działalności w zakresie telekomunikacji.</p> <p>W 2022 r. Zarząd Powiatu odbył 43 posiedzenia, podjął 143 uchwał Zarządu, do Rady Powiatu skierował 55 projektów uchwał, na sesjach Rady przedstawił 13 sprawozdań ze swojej działalności, 2 sprawozdania z realizacji uchwał własnych, 12 sprawozdań z realizacji uchwał Rady Powiatu. Ponadto realizował na bieżąco wszystkie inne zadania, które pojawiły się w trakcie pracy w roku 2022.</p>								
Czy w porównaniu do roku poprzedzającego rok sprawozdawczy doszło do zmiany granic powiatu. Jeżeli tak wskazać zakres zmian.	<p>W 2022 r. granice Powiatu Piskiego nie zmieniły się.</p>								
Podstawowe dane finansowe – rok 2022	<p>Budżet Powiatu Piskiego na 2022 rok został uchwalony przez Radę Powiatu Pisz dnia 30 grudnia 2021 r. Uchwałą Nr XXXIX/232/21.</p> <p><u>Dochody</u></p> <p>Zgodnie z Uchwałą Nr XXXIX/232/21 Rady Powiatu Pisz z dnia 30 grudnia 2021 roku w sprawie uchwalenia budżetu Powiatu Piskiego na rok 2022 budżet Powiatu po stronie dochodów wynosił 105.539.000,00 zł. W ciągu roku nastąpiły zmniejszenia per saldo o kwotę 3.201.269,83 zł. Zmiany dochodów wprowadzano uchwałami Rady Powiatu i Zarządu Powiatu Piskiego.</p> <p>Dochody budżetu Powiatu Piskiego można podzielić na trzy główne kategorie: dochody własne, dotacje, subwencja. Struktura dochodów pokazuje, że największy udział w zrealizowanych dochodach stanowi subwencja, tj. 49,90% (Wykres Nr 1).</p> <p>Z zaplanowanych dochodów ogółem w wysokości 102.337.730,17 zł zrealizowano 96.459.201,60 zł, tj. 94,26% planu, w tym:</p> <ol style="list-style-type: none">1. dochody własne – 22.482.145,49 zł (101,19% planu),2. dotacje – 25.847.590,11 zł (80,80% planu),3. subwencja ogólna – 48.129.466,00 zł (100,00% planu). <p>Strukturę dochodów Powiatu Piskiego w 2022 r. obrazuje poniższy wykres:</p> <div><table><tr><th>Kategoria</th><th>Procent</th></tr><tr><td>Dochody własne</td><td>23,31%</td></tr><tr><td>Subwencja ogólna</td><td>49,90%</td></tr><tr><td>Dotacje</td><td>26,79%</td></tr></table></div> <p>Wykres Nr 1</p>	Kategoria	Procent	Dochody własne	23,31%	Subwencja ogólna	49,90%	Dotacje	26,79%
Kategoria	Procent								
Dochody własne	23,31%								
Subwencja ogólna	49,90%								
Dotacje	26,79%								

Podstawowe dane
finansowe – rok 2022

Dochody własne

W 2022 roku pozyskano **22.482.145,49 zł** dochodów własnych, tj. 101,19% rocznego planu.

Na dochody własne składają się:

1. Udział Powiatu w podatkach stanowiących dochód budżetu państwa, w tym w:
 - podatku dochodowym od osób fizycznych – 8.641.331,00 zł,
 - podatku dochodowym od osób prawnych – 344.485,07 zł.
- 1a. Dodatkowe dochody za rok 2022 z tyt. udziału we wpływach z podatku dochodowego od osób fizycznych – 6.076.607,20 zł.
2. Dochody z majątku, w tym m.in. ze sprzedaży nieruchomości oraz składników majątkowych, z usług świadczonych przez jednostki organizacyjne, z najmu i dzierżawy nieruchomości będących w zarządzie jednostek organizacyjnych Powiatu oraz z tytułu opłat za trwały zarząd i użytkowanie wieczyste nieruchomości – 738.294,16 zł.
3. Dochody z tytułu realizacji zadań z zakresu administracji rządowej – 432.001,66 zł.
4. Pozostałe dochody – 5.468.463,23 zł w tym m.in.:
 - wpływy z różnych opłat stanowiących dochody jednostek samorządu terytorialnego na podstawie odrębnych ustaw (w tym wpływy z opłaty komunikacyjnej, opłaty za zajęcie pasa drogowego, opłaty za wydanie prawa jazdy i inne) – 2.078.606,99 zł,
 - dochody z tytułu wpływów, o których mowa w art. 41b ust. 2 i 3 ustawy z dnia 17 maja 1989 r. Prawo geodezyjne i kartograficzne – 651.929,60 zł,
 - dochody z tytułu opłat i kar, o których mowa w art. 402 ust. 4-6 i art. 403 ustawy z dnia 27 kwietnia 2001 r. Prawo ochrony środowiska – 34.605,26 zł,
 - wpływy z tytułu współfinansowania przez gminy pobytu dzieci w rodzinnej i instytucjonalnej pieczy zastępczej na terenie Powiatu Piskiego oraz na terenie innych powiatów, wpłaty gmin na rzecz Powiatu Piskiego na dofinansowanie kosztów utrzymania dzieci umieszczonych w placówkach opiekuńczo-wychowawczych oraz zwroty kosztów utrzymania dzieci z innych powiatów umieszczonych w rodzinach zastępczych na terenie Powiatu Piskiego – 1.170.913,16 zł,
 - pozostałe dochody własne (rozliczenia/zwroty z lat ubiegłych, darowizny pieniężne, dodatki dla podmiotów wrażliwych w zakresie niektórych źródeł ciepła, odszkodowania, wpływy z usług, różne dochody, odsetki na rachunkach bankowych, itp.) – 1.532.408,22 zł.
5. Dotacja celowa z województwa warmińsko-mazurskiego na zadania z zakresu kultury – 251.420,45 zł.
6. Pomoc finansowa w formie dotacji celowej, otrzymanej z tytułu pomocy finansowej udzielanej między j.s.t. (od gminy Ruciane-Nida) na zadanie z zakresu dróg – 500.000,00 zł, od Gminy Biała Piska na zadanie z zakresu ochrony zdrowia – 29.542,72 zł.

Dotacje

Dotacje zasilające budżet Powiatu Piskiego wynosiły **25.847.590,11 zł** (80,80% planu) i były to:

Podstawowe dane
finansowe – rok 2022

- dotacje celowe otrzymane z budżetu państwa na zadania bieżące i inwestycyjne z zakresu administracji rządowej oraz inne zadania zlecone ustawami realizowane przez powiat – 10.648.600,03 zł,
- dotacje celowe otrzymane z budżetu państwa na zadania bieżące realizowane na podstawie porozumień z organami administracji rządowej – 329.202,68 zł,
- dotacje celowe otrzymane z budżetu państwa na realizację bieżących zadań własnych powiatu – 78.366,00 zł,
- dotacje otrzymane z państwowych funduszy celowych (w tym z Rządowego Funduszu Rozwoju Dróg, Funduszu Wsparcia Państwowej Straży Pożarnej oraz z Programu Promesa dla Kultury (Ministerstwo Kultury i Dziedzictwa Narodowego) na finansowanie lub dofinansowanie kosztów realizacji inwestycji i zakupów inwestycyjnych jednostek sektora finansów publicznych oraz zadań bieżących – 5.106.350,25 zł,
- dotacje celowe otrzymane w ramach programów finansowanych z udziałem środków europejskich oraz środków, o których mowa w art. 5 ust. 1 pkt 2 i 3 ustawy o finansach publicznych, płatności w ramach budżetu środków europejskich – 1.462.812,08 zł,
- dotacje i środki pozyskane z innych źródeł (w tym z Funduszu Pracy oraz Agencji Restrukturyzacji i Modernizacji Rolnictwa) – 890.799,87 zł,
- środki otrzymane z Rządowego Funduszu Polski Ład na realizację inwestycji drogowych – 6.621.322,17 zł,
- środki z Funduszu Przeciwdziałania COVID-19 – 33.611,00 zł,
- środki otrzymane z Funduszu Pomocy (Ukraina) – 676.526,03 zł.

Subwencja ogólna

Na otrzymaną kwotę subwencji ogólnej **48.129.466,00 zł** (100,00% planu) składają się:

- część oświatowa subwencji ogólnej – 29.399.681,00 zł,
- część wyrównawcza subwencji ogólnej – 15.071.906,00 zł,
- część równoważąca subwencji ogólnej – 3.657.879,00 zł.

Wydatki

Zgodnie z Uchwałą Nr XXXIX/232/21 Rady Powiatu Pisz z dnia 30 grudnia 2021 roku w sprawie uchwalenia budżetu Powiatu Piskiego na rok 2022 budżet Powiatu po stronie wydatków wynosił 113.182.104,00 zł. W ciągu roku nastąpiły zmniejszenia per saldo o kwotę 1.858.575,23 zł. Zmiany wydatków wprowadzano uchwałami Rady Powiatu i Zarządu Powiatu Piskiego.

Z zaplanowanych wydatków ogółem 111.323.528,77 zł wykonano **101.749.296,57 zł** (91,40% planu).

Wydatki bieżące wyniosły 78.469.674,31 zł (97,66% planu), natomiast wydatki majątkowe 23.279.622,26 zł (75,16% planu).

Poniższy wykres przedstawia strukturę wydatków Powiatu Piskiego w 2022 roku:

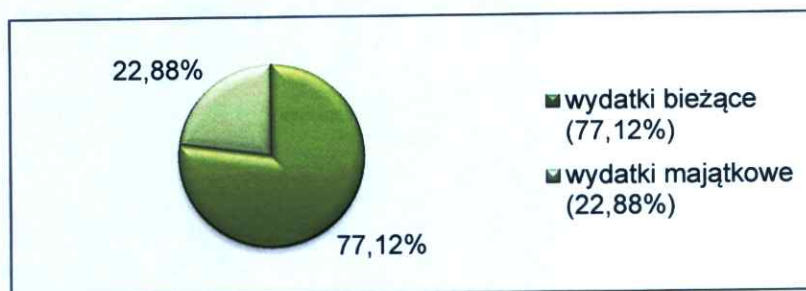
Podstawowe dane
finansowe – rok 2022

Wykres Nr 2

Realizacja wydatków w poszczególnych działach przedstawiała się następująco:

Dział klasyfikacji budżetowej	Wykonanie	Struktura %
020 Leśnictwo	472.032,39	0,46
600 Transport i łączność	20.923.000,14	20,56 (2)
700 Gospodarka mieszkaniowa	1.778.084,15	1,75
710 Działalność usługowa	1.074.454,15	1,06
750 Administracja publiczna	12.759.846,06	12,54 (3)
752 Obrona narodowa	806,35	0,00
754 Bezpieczeństwo publiczne i ochrona przeciwpożarowa	5.415.588,97	5,32
755 Wymiar sprawiedliwości	129.606,52	0,13
757 Obsługa długu publicznego	539.433,40	0,53
758 Różne rozliczenia	5.668,81	0,01
801 Oświata i wychowanie	43.438.907,87	42,69 (1)
854 Edukacyjna opieka wychowawcza		
851 Ochrona zdrowia	2.050.003,16	2,02
852 Pomoc społeczna	3.905.464,85	3,84
853 Pozostałe zadania w zakresie polityki społecznej	3.690.925,46	3,63
855 Rodzina	3.005.676,08	2,95
900 Gospodarka komunalna i ochrona środowiska	20.686,91	0,02
921 Kultura i ochrona dziedzictwa narodowego	2.506.365,40	2,46
926 Kultura fizyczna	32.745,90	0,03
OGÓŁEM:	101.749.296,57	100,00

Źródło: Opracowanie własne Starostwo Powiatowe w Piszcu

w tym:

Wydatki majątkowe – 23.279.622,26 zł, z tego:

- Transport i łączność – 17.768.701,36 zł (74,03% planu),
- Gospodarka mieszkaniowa – 581.595,00 zł (100,00% planu),

	<ul style="list-style-type: none"> – Administracja publiczna – 230.502,00 zł (100,00% planu), – Bezpieczeństwo publiczne i ochrona przeciwpożarowa – 60.000,00 zł (100,00% planu), – Różne rozliczenia – 1.415,41 zł (99,96% planu) – Oświata i wychowanie – 3.118.396,66 zł (72,37% planu), – Ochrona zdrowia – 219.542,72 zł (59,27% planu), – Edukacyjna opieka wychowawcza – 12.275,40 zł (98,20% planu), Kultura i ochrona dziedzictwa narodowego – 1.287.193,71 zł (91,59% planu).
--	---

Informacja dotycząca skutków, jakie epidemia COVID-19 spowodowała w zakresie dochodów i wydatków powiatu piskiego w roku 2022

WYSZCZEGÓLNIENIE	WYKONANIE 2022 r.							
	Razem, z tego:	finansowanie środkami budżetu państwa	finansowanie środkami funduszu celowego z wyłączeniem Funduszu Pracy	finansowanie środkami z Funduszu Pracy	finansowanie ze środków unijnych i EFTA	finansowanie środkami z Funduszu Przeciwdziałania COVID-19 z wyłączeniem Rządowego Funduszu Inwestycji Lokalnych	finansowanie środkami z Rządowego Funduszu Inwestycji Lokalnych	wydatki budżetowe finansowane ze źródeł innych niż wymienione w kol. od 3 do 8
1	2	3	4	5	6	7	8	9
I. WYDATKI BIEŻĄCE, z tego:	33 611					33 611		
dotacje na zadania bieżące	33 611					33 611		
zakup materiałów i usług								
pozostałe wydatki bieżące								
II. WYDATKI MAJĄTKOWE, w tym:								
WYDATKI INWESTYCYJNE								
OGÓŁEM III	33 611	0	0	0	0	33 611	0	0

Źródło: Opracowanie własne Starostwo Powiatowe w Pisz

Podstawowe dane finansowe – rok 2022	Zadłużenie Powiatu Piskiego
	<p>Na koniec 2022 roku zadłużenie Powiatu Piskiego wynosiło 12.199.760,00 zł. W 2022 roku spłacono 3.499.920,00 zł zadłużenia. Koszty obsługi długu wyniosły 539.433,40 zł.</p> <p>Wskaźnik planowanej łącznej kwoty spłaty zobowiązań</p> <p>Wskaźnik planowanej łącznej kwoty spłaty zobowiązań, o której mowa w art. 243 ust. 1 ustawy o finansach publicznych, był na bezpiecznym poziomie i wyniósł 6,02 %. Dopuszczalny limit spłaty zobowiązań określony w art. 243 ustawy wynosi 11,56 %. Zatem w perspektywie lat objętych Wieloletnią Prognozą Finansową nie występuje zagrożenie negatywnego poziomu wskaźnika.</p>

Szczegółowe informacje dotyczące wykonania budżetu Powiatu Piskiego za rok 2022 zawiera sprawozdanie roczne z wykonania budżetu przyjęte Uchwałą Nr 16/175/2023 Zarządu Powiatu w Pisz z dnia 16 marca 2023 r.

III. Wykonanie uchwał Rady Powiatu – uchwały podjęte w 2022 r.

Lp.	Uchwała	Informacja o wykonaniu
XL sesja Rady Powiatu Pisz dnia 27 stycznia 2022 roku		
1.	UCHWAŁA NR XL/233/22 sprawie wyrażenia zgody na użycie herbu Powiatu Piskiego	Wyrażono zgodę na użycie przez Oddział Wojewódzki Związku Ochotniczych Straży

		Pożarnych Rzeczypospolitej Polskiej Woj. Warm. – Maz. herbu powiatu piskiego poprzez umieszczenie go na banerze reprezentacyjnym.
2.	UCHWAŁA NR XLI/234/22 w sprawie wyboru biegłego rewidenta do przeprowadzenia badania sprawozdania finansowego SP ZOZ Szpitala Powiatowego w Pisz	Dokonano wyboru firmy ALKABAR Sp. z o.o. w Łodzi do przeprowadzenia badania sprawozdania finansowego SP ZOZ Szpitala Powiatowego w Pisz.
XLI sesja Rady Powiatu Pisz dnia 24 lutego 2022 roku		
3.	UCHWAŁA NR XLI/235/22 w sprawie zamiaru przekształcenia szkół wchodzących w skład ZPKU w Pisz poprzez zmianę siedziby	Wyrażono zamiar przekształcenia z dniem 31.08.2022r. ZPKU poprzez zmianę siedziby z adresu ul. Warszawska 5, Pisz na adres ul. Sikorskiego 15, Pisz.
4.	UCHWAŁA NR XLI/236/22 ustalenia szczegółowych zasad ponoszenia odpłatności za pobyt w mieszkaniu chronionym	Wojewoda Warmińsko – Mazurski wydał rozstrzygnięcie nadzorcze i unieważnił uchwałę w części dotyczącej § 1 ust. 4-5 i § 2 ust.3 załącznika do przedmiotowej uchwały.
5.	UCHWAŁA NR XLI/237/22 w sprawie wyrażenia zgody na wydzierżawienie części nieruchomości, stanowiącej własność Powiatu Piskiego, położonej w mieście Pisz, obręb Pisz 1 przy ul. Warszawskiej 1	Wyrażono zgodę na wydzierżawienie w drodze bezprzetargowej, na okres 15 lat części nieruchomości, na potrzeby wybudowania publicznej stacji ładowania pojazdów elektrycznych.
6.	UCHWAŁA NR XLI/238/22 w sprawie przyjęcia przez Powiat Piski zadania publicznego z zakresu administracji rządowej – wynikających z ustawy o powszechnym obowiązku obrony RP.	Zrealizowano (wyplacenie wynagrodzenia za udział Powiatowej Komisji Lekarskiej, zawarcie umów na badania specjalistyczne i pokrycie ich kosztów).
7.	UCHWAŁA NR XLI/239/22 w sprawie udzielenia pomocy finansowej Województwu Warmińsko-Mazurskiemu na dofinansowanie zadań związanych z funkcjonowaniem Biura Regionalnego Województwa Warmińsko-Mazurskiego w Brukseli w 2022 r.	Zrealizowano. Udzielono pomocy finansowej w kwocie 2860 zł.
8.	UCHWAŁA NR XLI/240/22 w sprawie zmiany Wieloletniej Prognozy Finansowej Powiatu Piskiego na lata 2022-2026	Zrealizowano.
9.	UCHWAŁA NR XLI/241/22 w sprawie zmian w budżecie Powiatu Piskiego na 2022 r	Zrealizowano.
10.	UCHWAŁA NR XLI/242/22 stanowisko Rady Powiatu Pisz w sprawie sytuacji na Ukrainie	Zrealizowano.
XLII sesja Rady Powiatu Pisz dnia 31 marca 2022 roku		
11.	UCHWAŁA NR XLII/243/22 w sprawie ustalenia wysokości opłat za usunięcie i przechowywanie statków lub innych obiektów pływających na rok 2022	Zrealizowano.

12.	UCHWAŁA NR XLII/244/22 w sprawie określenia zadań powiatu realizowanych w 2022 roku ze środków PFRON	Zrealizowano.
13.	UCHWAŁA NR XLII/245/22 w sprawie przyjęcia powiatowego programu profilaktycznego w zakresie udzielania specjalistycznej pomocy, promowania i wdrażania prawidłowych metod wychowawczych w stosunku do dzieci w rodzinach zagrożonych przemocą w rodzinie w Powiecie Piskim na lata 2022-2028	W realizacji.
14.	UCHWAŁA NR XLII/246/22 w sprawie przyjęcia Powiatowego Programu Rozwoju Pieczy Zastępczej w Powiecie Piskim na lata 2022-2024	W realizacji.
15.	UCHWAŁA NR XLII/247/22 w sprawie zmiany uchwały Nr VIII/53/11 Rady Powiatu Pisz z dnia 25 maja 2022r. w sprawie utworzenia PZE-ASiP w Pisz	Zrealizowano.
16.	UCHWAŁA NR XLII/248/22 w sprawie wyrażenia zgody na zbycie części nieruchomości, stanowiącej własność Powiatu Piskiego, położonej w mieście Biała Piska przy ul. Sikorskiego	Wyrażono zgodę na zbycie w drodze bezprzetargowej części nieruchomości, za cenę obniżoną (stanowiącą 20% ceny rynkowej nieruchomości), na rzecz Gminy Biała Piska, na potrzeby rozbudowy zaplecza sportowego i dodatkowych miejsc parkingowych przy stadionie miejskim.
17.	UCHWAŁA NR XLI/249/22 w sprawie zmiany Wieloletniej Prognozy Finansowej Powiatu Piskiego na lata 2022-2026	Zrealizowano.
18.	UCHWAŁA NR XLI/250/22 w sprawie zmian w budżecie Powiatu Piskiego na 2022 r	Zrealizowano.
XLIII sesja Rady Powiatu Pisz dnia 28 kwietnia 2022 roku		
19.	UCHWAŁA NR XLIII/251/22 stanowisko Rady Powiatu Pisz w sprawie przebiegu obwodnicy Pisz	Zrealizowano.
20.	UCHWAŁA NR XLIII/252/22 w sprawie wyznaczenia przedstawiciela Rady Powiatu do składu komisji konkursowej na stanowisko Ordynatora Oddziału Neonatologicznego SP ZOZ Szpitala Powiatowego w Pisz	Wyznaczono przedstawiciela Rady Powiatu Pisz do składu komisji konkursowej - radną p. Lidę Borys – Dymczyk.
21.	UCHWAŁA NR XLIII/253/22 w sprawie przekształcenia szkół wchodzących w skład ZPKU w Pisz poprzez zmianę siedziby	Zrealizowano.
22.	UCHWAŁA NR XLII/254/22 w sprawie zmiany Wieloletniej Prognozy Finansowej Powiatu Piskiego na lata 2022-2026	Zrealizowano.
23.	UCHWAŁA NR XLIII/255/22 w sprawie zmian w budżecie Powiatu Piskiego na 2022 r	Zrealizowano.

XLIV sesja Rady Powiatu Pisz dnia 26 maja 2022 roku

24.	UCHWAŁA NR XLIV/256/22 w sprawie zatwierdzenia raportu o stanie powiatu za 2021 rok	Zatwierdzono raport o stanie powiatu.
25.	UCHWAŁA NR XLIV/257/22 w sprawie udzielenia wotum zaufania Zarządowi Powiatu w Pisz	Zarząd Powiatu w Pisz uzyskał wotum zaufania.
26.	UCHWAŁA NR XLIV/258/22 w sprawie zatwierdzenia sprawozdania finansowego Powiatu Piskiego oraz sprawozdania z wykonania budżetu wraz z informacją o stanie mienia za 2021 r.	Zrealizowano. Zatwierdzono sprawozdanie.
27.	UCHWAŁA NR XLIV/259/22 w sprawie udzielenia Zarządowi Powiatu absolutorium z tytułu wykonania budżetu za 2021 rok	Zarząd Powiatu w Pisz uzyskał absolutorium.
28.	UCHWAŁA NR XLIV/260/22 w sprawie zmiany Wieloletniej Prognozy Finansowej Powiatu Piskiego na lata 2022-2026	Zrealizowano.
29.	UCHWAŁA NR XLIV/261/22 w sprawie zmian w budżecie Powiatu Piskiego na 2022 r.	Zrealizowano.

XLV sesja Rady Powiatu Pisz z dnia 23 czerwca 2022 roku

30.	UCHWAŁA NR XLV/262/22 zmieniająca uchwałę Nr XLII/244/22 Rady Powiatu Pisz z dnia 31 marca 2022r. w sprawie określenia zadań powiatu realizowanych w 2022r. ze środków PFRON	Zrealizowano.
31.	UCHWAŁA NR XLV/263/22 w sprawie zmiany Wieloletniej Prognozy Finansowej Powiatu Piskiego na lata 2022-2026	Zrealizowano.
32.	UCHWAŁA NR XLV/264/22 w sprawie zmian w budżecie Powiatu Piskiego na 2022 r.	Zrealizowano.
33.	UCHWAŁA NR XLV/265/22 w sprawie udzielenia pomocy finansowej w formie dotacji celowej Gminie Orzysz na dofinansowanie kosztów związanych z organizacją w roku 2022 powiatowo – gminnych dożynek	Udzielono Gminie Orzysz ze środków budżetu Powiatu Piskiego w 2022 r. pomocy finansowej w formie dotacji celowej w wysokości 15000 zł.
34.	UCHWAŁA NR XLV/266/22 w sprawie rozpatrzenia petycji z 28 kwietnia 2022r. w sprawie przebudowy drogi powiatowej w miejscowości Karwik.	Nie uwzględniono petycji w sprawie przebudowy drogi powiatowej w miejscowości Karwik.
35.	UCHWAŁA NR XLV/267/22 w sprawie rozpatrzenia petycji z 25 maja 2022r. w sprawie przebudowy drogi powiatowej w miejscowości Karwik	Uwzględniono petycję w części dotyczącej przystąpienia do remontu nawierzchni drogi powiatowej nr 1868N oraz budowy ścieżki pieszo-rowerowej.

XLVI sesja Rady Powiatu Pisz dnia 28 lipca 2022 roku

36.	UCHWAŁA NR XLVI/268/22 w sprawie zatwierdzenia sprawozdania finansowego SP ZOZ Szpitala Powiatowego w Piszu za 2021 rok	Zrealizowano. Zatwierdzono sprawozdanie.
37.	UCHWAŁA NR XLVI/269/22 w sprawie określenia tygodniowego obowiązkowego wymiaru godzin zajęć pedagoga, pedagoga specjalnego, psychologa, logopedy, terapeuty pedagogicznego, doradcy zawodowego	Zrealizowano.
XLVII sesja Rady Powiatu Pisz z dnia 25 sierpnia 2022 roku.		
38.	UCHWAŁA NR XLVII/270/22 w sprawie rozpatrzenia skargi na Dyrektora Powiatowego Urzędu Pracy w Piszu	Skargę uznano za bezzasadną.
39.	UCHWAŁA NR XLVII/271/22 w sprawie zwiększenia wysokości świadczeń pieniężnych dla rodzin zastępczych zawodowych	Zrealizowano.
40.	UCHWAŁA NR XLVII/272/22 w sprawie zmiany Wieloletniej Prognozy Finansowej Powiatu Piskiego na lata 2022-2026	Zrealizowano.
41.	UCHWAŁA NR XLVII/273/22 w sprawie zmian w budżecie Powiatu Piskiego na 2022 r.	Zrealizowano.
XLVIII sesja Rady Powiatu Pisz dnia 29 września 2022 roku.		
42.	UCHWAŁA NR XLVIII/274/22 w sprawie rozpatrzenia petycji w sprawie remontu drogi powiatowej Nr 1642N	Uznano petycję za zasadną.
43.	UCHWAŁA NR XLVIII/275/22 w sprawie rozpatrzenia petycji w sprawie wymiany nawierzchni asfaltowej na drodze powiatowej Nr 61/4 i 72	Uznano petycję za zasadną.
44.	UCHWAŁA NR XLVIII/276/22 w sprawie rozpatrzenia wniosku o modernizację drogi powiatowej (nr 4681 N Biała Piska, ul. Słoneczna).	Uznano wniosek za zasadny.
45.	UCHWAŁA NR XLVIII/277/22 w sprawie wyrażenia zgody na wydzierżawienie części nieruchomości zabudowanej, stanowiącej własność Powiatu Piskiego, położonej w mieście Pisz, obręb Pisz 1 przy ul. Warszawskiej 5 na okres dłuższy niż 3 lata	Zrealizowano. Podpisano umowę z Powiatową Stacją Sanitarno – Epidemiologiczną w Piszu na okres od 01.11.2022 r. do 28.11.2040 r.
46.	UCHWAŁA NR XLVIII/278/22 w sprawie wyrażenia zgody na ponowne oddanie w najem dotychczasowemu najemcy lokali użytkowych, stanowiących własność Powiatu Piskiego, usytuowanych w budynku użytkowym, położonym w mieście Pisz, obręb Pisz 2 przy ul. Lipowej 5	Zrealizowano. Podpisano umowę z Piskim Domem Kultury w Piszu na okres 01.11.2022 r. do 18.09.2023 r.

47.	UCHWAŁA NR XLVIII/279/22 w sprawie zmiany Wieloletniej Prognozy Finansowej Powiatu Piskiego na lata 2022-2026	Zrealizowano.
48.	UCHWAŁA NR XLVIII/280/22 w sprawie zmian w budżecie Powiatu Piskiego na 2022 r.	Zrealizowano.
XLIX sesja Rady Powiatu Pisz dnia 27 października 2022 roku.		
49.	UCHWAŁA NR XLIX/281/22 w sprawie przyjęcia „Programu współpracy na rok 2023 Powiatu Piskiego z organizacjami pozarządowymi oraz podmiotami wymienionymi w art. 3 ust. 3 ustawy o działalności pożytku publicznego i o wolontariacie”	W realizacji.
50.	UCHWAŁA NR XLIX/282/22 w sprawie zmiany uchwały Nr XXVIII/173/09 Rady Powiatu Pisz z dnia 19 marca 2009 r. w sprawie przyjęcia regulaminu wynagradzania nauczycieli szkół i placówek dla których organem prowadzącym jest powiat piski	Zrealizowano.
51.	UCHWAŁA NR XLIX/283/22 w sprawie zmiany Wieloletniej Prognozy Finansowej Powiatu Piskiego na lata 2022-2026	Zrealizowano.
52.	UCHWAŁA NR XLIX/284/22 w sprawie zmian w budżecie Powiatu Piskiego na 2022 r.	Zrealizowano.
L sesja Rady Powiatu Pisz dnia 24 listopada 2022 roku.		
53.	UCHWAŁA NR L/285/22 zmieniająca uchwałę Nr XLII/244/22 Rady Powiatu Pisz z dnia 31 marca 2022 r. w sprawie określenia zadań powiatu realizowanych w 202 r. ze środków Państwowego Funduszu Rehabilitacji Osób Niepełnosprawnych	Zrealizowano.
54.	UCHWAŁA NR L/286/22 ustalenia wysokości opłat za usuwanie pojazdów z dróg i ich parkowanie na obszarze powiatu Piskiego oraz wysokości kosztów w przypadku odstąpienia od wykonania dyspozycji usunięcia pojazdu w 2023 roku	W realizacji.
55.	UCHWAŁA NR L/287/22 w sprawie rozkładu godzin pracy aptek ogólnodostępnych na terenie powiatu piskiego w roku 2023	W realizacji.
56.	UCHWAŁA NR L/288/22 w sprawie oceny sytuacji ekonomiczno – finansowej SP ZOZ Szpitala Powiatowego w Pisz	Pozytywnie oceniono sytuację ekonomiczno – finansową. Zrealizowano.
57.	UCHWAŁA NR L/289/22 w sprawie zmiany Wieloletniej Prognozy Finansowej Powiatu Piskiego na lata 2022-2026	Zrealizowano.

58.	UCHWAŁA NR LI/290/22 RADY POWIATU PISZ w sprawie zmian w budżecie Powiatu Piskiego na 2022 r.	Zrealizowano.
LI sesja Rady Powiatu Pisz dnia 22 grudnia 2022 roku.		
59.	UCHWAŁA NR LI/291/22 zmieniająca uchwałę Nr XLII/244/22 Rady Powiatu Pisz z dnia 31 marca 2022 r. w sprawie określenia zadań powiatu realizowanych w 2022 r. ze środków Państwowego Funduszu Rehabilitacji Osób Niepełnosprawnych	Zrealizowano.
60.	UCHWAŁA NR LI/292/22 w sprawie zatwierdzenia Programu Naprawczego Samodzielnego Publicznego Zakładu Opieki Zdrowotnej Szpitala Powiatowego w Pisz na lata 2022-2024	W realizacji.
61.	UCHWAŁA NR LI/293/22 w sprawie zmiany Uchwały Nr XXVIII/173/09 Rady Powiatu Pisz z dnia 19 marca 2009 r. w sprawie przyjęcia regulaminu wynagradzania nauczycieli szkół i placówek, dla których organem prowadzącym jest powiat piski	Zrealizowano.
62.	UCHWAŁA NR LI/294/22 w sprawie zmiany Wieloletniej Prognozy Finansowej Powiatu Piskiego na lata 2022-2026	Zrealizowano.
63.	UCHWAŁA NR LI/295/22 w sprawie zmian w budżecie Powiatu Piskiego na 2022 r.	Zrealizowano.
64.	UCHWAŁA NR LI/296/22 w sprawie ustalenia kwot wydatków budżetu powiatu, które nie wygasają wraz z upływem roku budżetowego 2022	W realizacji.
LII sesja Rady Powiatu Pisz dnia 29 grudnia 2022 roku.		
65.	UCHWAŁA NR LII/297/22 w sprawie uchwalenia Wieloletniej Prognozy Finansowej Powiatu Piskiego na lata 2023-2027	W realizacji.
66.	UCHWAŁA NR LII/298/22 w sprawie uchwalenia budżetu Powiatu Piskiego na 2023 r.	W realizacji.

IV. Realizacja Strategii Rozwoju Powiatu Piskiego, Strategii Zintegrowanego Rozwoju Powiatów Wielkich Jezior Mazurskich w 2022 roku

Nazwa dokumentu	Strategia Rozwoju Powiatu Piskiego
Tryb i data przyjęcia (ze wskazaniem ewentualnych zmian dokumentów)	Strategia przyjęta została uchwałą nr XXXV/233/13 Rady Powiatu Pisz z dnia 31 października 2013 r. w sprawie aktualizacji „Strategii Rozwoju Powiatu Piskiego na lata 2013-2023”

Podstawowe założenia	<p>Strategia rozwoju Powiatu Piskiego jest dokumentem ujmującym najważniejsze cele oraz uwarunkowania rozwoju powiatu do 2023 roku poprzez realizację celów strategicznych:</p> <ol style="list-style-type: none"> 1) Włączenie społeczne i przeciwdziałanie emigracji, 2) Podniesienie atrakcyjności inwestycyjnej i turystycznej powiatu, 3) Ochrona środowiska naturalnego z zachowaniem istotnych funkcji społeczno- gospodarczych
Realizacja założeń przyjętych w dokumencie wg stanu na dzień 31 grudnia 2022 r.	<p>W 2022 r. realizowano działania w ramach następujących celów strategicznych wyjaśnienie: (CS- cel strategiczny), przy współpracy Zarządu Powiatu w Pisz i jednostek organizacyjnych:</p> <p>CS: WŁĄCZENIE SPOŁECZNE I PRZECIWDZIAŁANIE EMIGRACJI:</p> <p>• Powiatowy Urząd Pracy w Pisz: W 2022 roku realizowane były projekty:</p> <ul style="list-style-type: none"> - w ramach RPO „Aktywizacja zawodowa osób powyżej 30 roku życia pozostających bez pracy w powiecie piskim (VII)” współfinansowany ze środków Europejskiego Funduszu Społecznego w ramach Regionalnego Programu Operacyjnego Województwa Warmińsko-Mazurskiego na lata 2014-2020. Projekt w 2021 roku był nowym projektem, który trwał do końca 2022 roku i skierowany był do osób bezrobotnych z powiatu piskiego, w wieku powyżej 30 roku życia oraz dodatkowo spełniających jedno z poniższych kryteriów: - osoby długotrwale bezrobotne (bezrobotne nieprzerwanie przez okres ponad 12 miesięcy), - osoby niepełnosprawne, - kobiety, - osoby o niskich kwalifikacjach, - osoby powyżej 50 roku życia. <p>Celem projektu było zwiększenie możliwości zatrudnienia 324 osoby bezrobotne w wieku powyżej 30 roku życia w powiecie piskim. Działania skierowane do uczestników projektu to:</p> <ol style="list-style-type: none"> 1. poradnictwo zawodowe/pośrednictwo pracy, 2. indywidualny plan działania, 3. prace interwencyjne, 4. jednorazowe środki na rozpoczęcie działalności gospodarczej, 5. zatrudnienie w ramach wyposażenia lub doposażenia stanowiska pracy, 6. szkolenia, 7. staż. <p>Okres realizacji projektu: 01.01.2021 r.- 30.12.2022 r. Kwota projektu wydatkowana w 2022 roku: 2.001.759,05 zł</p> <p>- projekt pilotażowy „NOWE SPOJRZENIE- NOWE MOŻLIWOŚCI” - bon na kształcenie podyplomowe” ze środków Rezerwy Funduszu Pracy. Bon na kształcenie podyplomowe - może zostać przyznany uczestnikowi projektu, na jego wniosek, w wysokości wskazanej w umowie jednak nie wyższej niż 200% przeciętnego wynagrodzenia za pracę. W ramach bonu osoba musi nabyć nowe kwalifikacje zawodowe, studia podyplomowe nie mogą być kontynuacją dotychczasowego kierunku kształcenia.</p> <p>W 2022 roku do projektu przystąpiło 20 osób. Okres realizacji projektu: 30.10.2021 r. – 31.12.2022 r. Wartość projektu w 2022 roku wyniosła 120.000,00 zł. Ogólna wartość projektu 234.000,00 zł.</p>

<p>Realizacja założeń przyjętych w dokumencie wg stanu na dzień 31 grudnia 2022 r.</p>	<ul style="list-style-type: none"> - projekt pilotażowy pt. „STABILNA PRACA – SILNA RODZINA – JESTEM RODZICEM I PRACUJĘ!” ze środków Rezerwy Funduszu Pracy. <p>PROJEKT OBEJMUJE PAKIET: szkolenie, opiekę nad dzieckiem, zatrudnienie.</p> <ul style="list-style-type: none"> - wsparcie opiekuna uczestnika projektu - pomoc w doborze szkolenia - pokrycie kosztów na opiekę nad dzieckiem - wspólne poszukiwanie pracy - refundacja kosztów z tytułu zatrudnienia dla pracodawcy <p>W 2022 roku do projektu przystąpiło 10 osób. Okres realizacji projektu obejmuje lata 2022 – 2023. Wartość projektu w 2022 roku wyniosła 423.032,29 zł. Ogólna wartość projektu 855.877,21 zł.</p>
<p>Realizacja założeń przyjętych w dokumencie wg stanu na dzień 31 grudnia 2022 r.</p>	<ul style="list-style-type: none"> - Do 31 grudnia 2022 r. w ramach wspierania samozatrudnienia przez Powiatowy Urząd Pracy w Pisz 78 osób bezrobotnych, w tym 31 kobiet podjęło działalność gospodarczą z udziałem środków Funduszu Pracy i Unii Europejskiej: - działalność produkcyjną rozpoczęło 7 osób, w zakresie świadczenia usług 67 osób, w branży handlowej 4 osoby bezrobotne. Z pośród 78 zawartych umów o przyznanie jednorazowo środków na podjęcie działalności gospodarczej: - 27 osób otrzymało środki na podjęcie działalności gospodarczej w ramach realizacji projektu „Aktywizacja zawodowa osób powyżej 30 roku życia pozostających bez pracy w powiecie piskim (VII)” współfinansowanego ze środków Europejskiego Funduszu Społecznego w ramach Regionalnego Programu Operacyjnego Województwa Warmińsko-Mazurskiego na lata 2014-2020 (RPO), - 13 osób otrzymało środki na podjęcie działalności gospodarczej w ramach realizacji projektu „Aktywizacja osób młodych pozostających bez pracy w powiecie piskim” współfinansowanego z Europejskiego Funduszu Społecznego w ramach Programu Operacyjnego Wiedza Edukacja Rozwój 2014 – 2020 (POWER), - 23 osoby otrzymały środki na podjęcie działalności gospodarczej ze środków Funduszu Pracy pozyskanych z „rezerwy” Ministra Rodziny i Polityki Społecznej w ramach realizacji programu „Aktywizacji zawodowej bezrobotnych w regionach wysokiego bezrobocia”, - 15 osób otrzymało środki na podjęcie działalności gospodarczej ze środków Funduszu Pracy. - Na podstawie 53 złożonych wniosków o refundację kosztów wyposażenia lub doposażenia stanowiska pracy w 2022 roku Urząd zawarł 45 umów o refundację kosztów wyposażenia lub doposażenia stanowiska pracy dla skierowanego bezrobotnego. Do realizacji zawartych umów przystąpiło 28 podmiotów prowadzących działalność gospodarczą. W ramach 41 umów o refundację kosztów wyposażenia lub doposażenia stanowiska pracy Urząd zrefundował koszty wyposażenia 43 stanowisk pracy. Na wnioski podmiotów prowadzących działalność gospodarczą rozwiązano 4 umowy refundacji. W zakresie jednej Umowy Urząd zażądał zwrotu otrzymanych środków refundacji z tytułu naruszenia warunków umowy przez Podmiot. - W ogólnej liczbie 42 osób skierowanych i zatrudnionych bezrobotnych na utworzone miejsca pracy zatrudniono 11 kobiet. - Do 31 grudnia 2022 r. PUP w Pisz zawarł 101 umów o zorganizowanie stażu, w ramach, których finansowano 108 osób, w tym 66 kobiet.

- w ramach prac interwencyjnych do 31.12.2022 r. skierowano do pracy 129 osób bezrobotnych
 - w ramach prac interwencyjnych skierowano 2 osoby niepełnosprawne poszukujące pracy ze środków PFRON

- w ramach robót publicznych zawarto 54 umowy oraz 58 porozumień z organizatorami robót publicznych. Z zatrudnienia w ramach robót publicznych skorzystało 259 osób (151 kobiet), w tym 92 osoby (55 kobiet) finansowanych z „rezerwy” Ministra Rodziny i Polityki Społecznej w ramach realizacji programu „Aktywizacji zawodowej bezrobotnych w regionach wysokiego bezrobocia”. Pozostałą liczbę osób tj. 167 bezrobotnych (96 kobiet) finansowano w ramach środków Funduszu Pracy.

-do końca 2022r. w zakresie bonu zatrudnieniowego zawarto 12 umów z pracodawcami dotyczące zwrotu części kosztów wynagrodzenia oraz składek na ubezpieczenie społeczne za zatrudnienie skierowanego bezrobotnego do 30 roku życia ze środków Funduszu Pracy. Do pracy w ramach bonu zatrudnieniowego skierowano 12 osób, w tym 7 kobiet, 7 osób zamieszkałych na wsi, 8 osób do 25 roku życia, 2 osoby były długotrwale bezrobotne. W 2022 roku w ramach bonu zatrudnieniowego finansowanych zostało 37 osób.

-Powiatowy Urząd Pracy w Piszczu przyznał 74 młodym osobom bezrobotnym bon na zasiedlenie na łączną wartość 740 tys. zł. W tym z powodu niewywiązania się z warunków określonych w umowie 3 osoby zwróciły otrzymane środki w łącznej wysokości 30 tys. zł.

- w Powiatowym Urzędzie Pracy w Piszczu odbyły się liczne giełdy pracy.

Podczas, których przedstawiciele firmy szczegółowo omawiali warunki zatrudnienia, specyfikę pracy na oferowanym stanowisku. Po serii pytań nastąpił drugi etap giełdy, podczas którego każdy uczestnik odbył indywidualną rozmowę kwalifikacyjną z pracodawcą.

PCPR w Piszczu, PPP-P w Piszczu, OSW w Łupkach:

Realizowano zadania z zakresu pozyskiwania kandydatów na rodziny zastępcze, udzielano wsparcia rodzinom mającym trudności w opiece nad dziećmi, wykonywano zadania z zakresu rozwoju dziecka i opieki nad dziećmi.

CS: PODNIESIENIE ATRAKCYJNOŚCI INWESTYCYJNEJ I TURYSTYCZNEJ POWIATU

W celu podniesienia atrakcyjności inwestycyjnej i turystycznej Powiatu Piskiego realizowano w 2022 r. następujące przedsięwzięcia:

1. Za pośrednictwem Powiatowego Zarządu Dróg w Piszczu:

W 2022 r. łącznie:

- 1) przebudowano 9,54 km dróg powiatowych;
- 2) wybudowano i przebudowano 0,999 km chodników;
- 3) wyremontowano nawierzchnię dróg powiatowych na długości 1,647 km.

2. Za pośrednictwem Starostwa Powiatowego w Piszczu:

	<p>– w ramach zakończonego z dniem 31.12.2022 r. projektu pn. "Świadczy o nas dziedzictwo kulturowe" współfinansowanego ze środków Programu Współpracy Interreg V-A Litwa-Polska Europejskiego Funduszu Regionalnego, p.o. stronie Lidera projektu, tj. Powiatu Piskiego: m.in. wyremontowano budynek Muzeum w Praniu, zamontowano instalacje ppoż i alarmowe, zmodernizowano wnętrze Muzeum poprzez wymianę ekspozycji stałej- nowa ekspozycja dostosowana została do potrzeb współczesnego odbiorcy, poddano konserwacji zbiory muzealne oraz przeprowadzono szkolenie z zakresu ochrony dóbr kultury dla pracowników muzeum. Projekt realizował Powiat Piski w partnerstwie z litewskim Gimnazjum w Butrimonys, który po swojej stronie przeprowadził podobne działania.</p> <p>CS: OCHRONA ŚRODOWISKA NATURALNEGO Z ZACHOWANIEM ISTOTNYCH FUNKCJI SPOŁECZNO-GOSPODARCZYCH</p> <p>W ramach tego obszaru zakończono z dniem 31.12.2022 r. inwestycję pn. "Poprawa efektywności energetycznej budynku warsztatów szkolnych Zespołu Szkół Zawodowych z Biblioteką Pedagogiczną w Pisz" (prace modernizacyjne) w ramach RPO Warmia i Mazury na lata 2014-2020. Projekt zakończony 30.12.2022 r.</p>
--	--

Nazwa dokumentu	Strategia Zintegrowanego Rozwoju Powiatów Wielkich Jezior Mazurskich
Tryb i data przyjęcia (ze wskazaniem ewentualnych zmian dokumentów)	Strategia przyjęta została uchwałą nr XLVI/296/14 Rady Powiatu Pisz z dnia 30 października 2014 r. w sprawie przyjęcia „Strategii Zintegrowanego Rozwoju Powiatów Wielkich Jezior Mazurskich”
Podstawowe założenia	<p>Strategia zintegrowanego rozwoju Powiatów Wielkich Jezior Mazurskich ma służyć poprawie spójności terytorialnej subregionu, kreowaniu polityki zrównoważonego rozwoju obszaru, wzmocnieniu i wyartykułowaniu jego walorów społeczno-gospodarczych, stymulowaniu partycypacji społecznej w życiu publicznym, a także poprawie efektywności wykorzystania środków publicznych w zarządzaniu rozwojem społeczno-gospodarczym.</p> <p>Obszary priorytetowe</p> <ol style="list-style-type: none"> 1. Edukacja, wiedza i społeczeństwo obywatelskie 2. Rynek pracy i zatrudnienie 3. Zdrowie, bezpieczeństwo publiczne, pomoc i integracja społeczna 4. Dostępność komunikacyjna i sieci 5. Promocja i ochrona walorów subregionu <p>Cele strategiczne:</p> <p>Cel strategiczny 1.</p> <p>Podniesienie poziomu edukacji oraz jej dostosowanie do rynku pracy</p>

	<p>Cel strategiczny 2. Wspieranie procesu powstawania i rozwoju konkurencyjnego rynku pracy</p> <p>Cel strategiczny 3. Zapewnienie mieszkańcom wysokiej jakości usług związanych z ochroną zdrowia, bezpieczeństwem publicznym oraz pomocą i integracją społeczną</p> <p>Cel strategiczny 4. Rozwój infrastruktury technicznej subregionu</p> <p>Cel strategiczny 5. Promowanie idei zrównoważonego rozwoju subregionu.</p>
<p>Realizacja założeń przyjętych w dokumencie wg stanu na dzień 31 grudnia 2022 r.</p>	<p>Realizacja celów strategicznych w roku 2022.</p> <p>Cel strategiczny 1. Podniesienie poziomu edukacji oraz jej dostosowanie do rynku pracy.</p> <p>W szkołach i placówkach oświatowych: I LO im. Bojowników o Polskość Mazur w Pisz, II Liceum Ogólnokształcące w Pisz ; Zespół Szkół Ogólnokształcących w Orzyszu; Zespół Szkół Zawodowych z Biblioteką Pedagogiczną w Pisz; Zespół Szkół Leśnych w Rucianem – Nidzie; Specjalny Ośrodek Szkolno-Wychowawczy w Łupkach, kontynuowano bądź rozpoczęto w roku 2022 realizację projektów dofinansowanych ze środków zewnętrznych:</p> <p>„Poznanie przeszłości starożytnej Grecji i zrozumienie jej teraźniejszości” „Enhancing post-covid psychological self-awareness through returning to natural earth resources” „Be careful when surfing the web” „Podążamy ku Przyszłości” „Europejskie doświadczenia zawodowe” „Z Pisz do Italii” „ForREST School of European Cultures in the University of European Citizenship” „Thinking Globally Acting Locally” „Get Real Not Virtual But Equal” „Birds Over European Skies” „Leśne Staże zawodowe we Francji” „AGRIPOL: Agricultural Policy and sustainability in vocational education” „Eco Green” „WRACAMY DO FORMY”</p> <p>Cel strategiczny 2. Wspieranie procesu powstawania i rozwoju konkurencyjnego rynku pracy.</p> <p>Powiatowy Urząd Pracy w Pisz:</p>

<p>Realizacja założeń przyjętych w dokumencie wg stanu na dzień 31 grudnia 2022 r.</p>	<p>Przy pomocy środków pozostających w dyspozycji Urzędu w okresie od 1 stycznia 2022 r. do 31 grudnia 2022 r. skierowanych do instytucji szkoleniowych na szkolenia zostało łącznie 65 osób, w tym w ramach:</p> <ul style="list-style-type: none"> - szkoleń indywidualnych zorganizowanych na wniosek osoby uprawnionej skierowano 35 osób, - realizacji bonu szkoleniowego skierowano 30 osób. <p>Na szkolenia finansowane w całości ze środków Funduszu Pracy skierowano 49 osób oraz na współfinansowane z Unii Europejskiej projekty unijne –16 osób</p> <p>Powiatowy Urząd Pracy w Piszcu w ramach promocji oraz wsparcia lokalnych przedsiębiorców kontynuował akcję „Stawiamy na swoich”. W ramach tego przedsięwzięcia doradcy klienta PUP organizowali wizyty w siedzibach lokalnych przedsiębiorców, promując tym samym przedsiębiorców m.in. za pośrednictwem strony internetowej PUP i profilu społecznościowego.</p> <p>W Powiatowym Urzędzie Pracy w Piszcu odbyły się w roku 2022 liczne giełdy pracy. Podczas, których przedstawiciele firmy szczegółowo omawiali warunki zatrudnienia, specyfikę pracy na oferowanym stanowisku</p> <p>Cel strategiczny 3.</p> <p>Zapewnienie mieszkańcom wysokiej jakości usług związanych z ochroną zdrowia, bezpieczeństwem publicznym oraz pomocą i integracją społeczną:</p> <p>SP ZOZ w Szpital Powiatowy w Piszcu:</p> <p>W roku 2022 Szpital w Piszcu zakupił m.in. nowoczesny sterylizator parowy, aparat RTG śródoperacyjny, tzw. ramię C, wyposażenie Pracowni Endoskopowej (kolonoskopy, gastroskopy, tor wizyjny, myjki do endoskopów).</p> <p>W Oddziale Dziecięcym powstała „Strefa Rodzica”.</p> <p>Zakupiono 4 specjalistyczne wózki wspierające pracę personelu Działu Utrzymania Czystości.</p> <p>Nastąpiła wymiana zużytego wyposażenia gabinetu Poradni Ginekologiczno-Położniczej w Białej Piskiej.</p> <p>Blok Operacyjny wzbogacono o nowe instrumentarium chirurgiczne.</p> <p>Infrastruktura IT została zabezpieczona przed cyberatakami, poprzez wdrożenie programu „Cyberbezpieczeństwo”.</p> <p>Firma Budimex S.A. rozpoczęła budowę dwóch stanowisk do szybkiego ładowania pojazdów elektrycznych zlokalizowanych na terenie Szpitala.</p> <p>Powiatowego Centrum Pomocy Rodzinie w Piszcu:</p> <ul style="list-style-type: none"> - w ramach tworzenia i wspierania form wsparcia dziennego, w tym form środowiskowych, w roku 2022 kontynuował zadania publiczne z zakresu: prowadzenia na terenie Powiatu Piskiego Domu Pomocy Społecznej w Ukcie o zasięgu ponadgminnym dla osób przewlekle
--	--

<p>Realizacja założeń przyjętych w dokumencie wg stanu na dzień 31 grudnia 2022 r.</p>	<p>psychicznie chorych oraz Prowadzenia na terenie powiatu piskiego ponadgminnych ośrodków wsparcia – Środowiskowego Domu Samopomocy w Ukcie dla osób z zaburzeniami psychicznymi i Powiatowego Środowiskowego Domu Samopomocy w Białej Piskiej dla osób z zaburzeniami psychicznymi.</p> <p>PCPR Pisz, PPP-P w Pisz, SOSW w Łupkach: Realizowano zadania z zakresu pozyskiwania kandydatów na rodziny zastępcze, udzielano wsparcia rodzinom mającym trudności w opiece nad dziećmi, realizowano zadania z zakresu rozwoju dziecka i opieki nad dziećmi, realizowano poradnictwo specjalistyczne z zakresu porad prawnych.</p> <p>Cel strategiczny 4.</p> <p>Rozwój infrastruktury technicznej subregionu</p> <p>Za pośrednictwem Powiatowego Zarządu Dróg w Pisz realizowano w roku 2022 działania służące rozwojowi infrastruktury technicznej subregionu – remonty dróg i chodników, przebudowa dróg, ulic i chodników, budowa ścieżek rowerowych.</p> <p>Cel strategiczny 5.</p> <p>Promowanie idei zrównoważonego rozwoju subregionu</p> <p>W 2022 r. w ramach wskazanego celu strategicznego zakończono inwestycję pn. "Poprawa efektywności energetycznej budynku warsztatów szkolnych Zespołu Szkół Zawodowych z Biblioteką Pedagogiczną w Pisz" w ramach RPO Warmia i Mazury na lata 2014-2020.</p>
--	---

V. Realizacja zadań powiatu, wraz z informacjami o realizacji polityk, programów i strategii dotyczących tych zadań.

Nazwa zadania	Edukacja publiczna.
<p>Czy dla zadania została opracowana polityka/ strategia/program.</p> <p>Jeżeli tak, wskazać nazwę/datę/tryb przyjęcia danego dokumentu oraz jego podstawowe założenia i stan realizacji na koniec 2022 r. Jeżeli nie, wskazać czy w innym dokumencie powiatu o takim charakterze są odniesienia do realizacji zadania z danego obszaru i wskazać stan realizacji na koniec 2022 r.</p>	<p>1. Program „Za życiem”</p> <p>2. Dotacja na oddziały przygotowania wojskowego</p> <p>3. Program „Poznaj Polskę”</p> <p>4. Fundusz Pomocy Ukrainie</p>

<p>Jednostki organizacyjne powiatu/komórki organizacyjne w jednostkach realizujące zadanie.</p>	<p>Powiatowy Zespół Ekonomiczno – Administracyjny Szkół i Placówek w Piszcu,</p> <p>Specjalny Ośrodek Szkolno-Wychowawczy im. dr. Władysława Klementowskiego w Łupkach.</p> <p>Zespół Szkół Ogólnokształcących w Orzyszu</p> <p>I Liceum Ogólnokształcące w Piszcu</p> <p>II Liceum Ogólnokształcące w Piszcu</p> <p>Zespół Szkół Leśnych w Rucianem - Nidzie</p> <p>Zespół Szkół Nr 1 w Białej Piskiej,</p> <p>Zespół Szkół Zawodowych z Biblioteką Pedagogiczną w Piszcu,</p>
<p>Najważniejsze informacje dotyczące realizacji zadania w 2022 r.</p>	<p>1) Program „Za życiem”</p> <p>To program kompleksowego wsparcia dla rodzin realizowany na podstawie porozumienia zawartego w dniu 21 kwietnia 2022 roku przez Powiat Piski z Ministrem Edukacji i Nauki. W ramach porozumienia Specjalny Ośrodek Szkolno-Wychowawczy w Łupkach prowadzi zajęcia z zakresu wczesnego wspomaganie rozwoju dzieci od momentu wykrycia niepełnosprawności lub zagrożenia niepełnosprawnością. W ramach programu przygotowane również zostały dla 2 uczennic w ciąży pokoje. W ramach doposażenia zakupiono 2 tapczany, 2 fotele, 2 wieszaki na ubrania, biurko, pościel wraz z wypełnieniem, ręcznik, koce, poduszki, sprzęt AGD, środki czystości.</p> <p>Specjalny Ośrodek Szkolno - Wychowawczy w Łupkach już od 6 lat pełni zadania wiodącego ośrodka koordynacyjno-rehabilitacyjno-opiekuńczego w obszarze powiatu. W 2022 roku wsparciem zostało objętych 33 dzieci od 3 roku życia do lat 5.</p> <p>W 2022 roku 14 specjalistów realizowało te zadania. Z dziećmi przeprowadzono ok. 995 godzin: logopedycznych, psychologicznych, pedagogicznych, zajęć TUS, zajęć rehabilitacji ruchowej, zajęć terapii ręki, EEG, Tomatisa, komunikacji alternatywnej, zajęć dogoterapii, terapii taktylnej. Przeprowadzone zostały dodatkowo konsultacje z 31 rodzicami. W 2022 roku w ramach Programu zakupiono pomoce dydaktyczne z zakresu wczesnego wspomaganie rozwoju dziecka oraz część kwoty przeznaczono na obsługę merytoryczno- finansową.</p> <p>2) Dotacja na oddziały przygotowania wojskowego</p> <p>Decyzją Ministra Obrony Narodowej z dnia 31 maja 2022 roku rozpatrzono pozytywnie wniosek Powiatu Piskiego, po wcześniejszym zaopiniowaniu przez Warmińsko-Mazurskiego Kuratora Oświaty i pozwolono na utworzenie z dniem 1 września 2022 roku Oddziału Przygotowania Wojskowego (OPW). Powiat wystąpił o dotację na przyznanie wsparcia organowi prowadzącemu oddział przygotowania wojskowego tj. na zakup wszystkich elementów ubioru dla każdego ucznia OPW</p>

<p>Najważniejsze informacje dotyczące realizacji zadania w 2022 r.</p>	<p>rozpoczynającego naukę w klasie I w roku szkolnym 2022/2023 oraz zakupu wyposażenia specjalistycznego dla całego OPW, które rozpoczęło funkcjonowanie. Powiat otrzymał na ten cel dotacje w kwocie 86 448,00 zł oraz wydatkował wkład własny w kwocie 21 612,00 zł. Uroczystość ślubowania i mianowania na stopień kadeta 22 uczniów odbyła się 14 grudnia 2022 r. w Izbie Tradycji Batalionu Czołgów Ułanów Krechowieckich w Orzyszu. Zgodnie z zapisami porozumienia, które podpisali Dowódca 15. GBZ- generał brygady Piotr Fajkowski oraz Wioletta Organiściak - dyrektor ZSO w Orzyszu - Batalion Czołgów jest jednostką patronacką.</p> <p>3) Program „Poznaj Polskę” Przedmiotem programu - przedsięwzięcia jest wsparcie organów prowadzących publiczne i niepubliczne szkoły dla dzieci i młodzieży w realizacji zadań mających na celu uatrakcyjnienie procesu edukacyjnego dzieci i młodzieży poprzez umożliwienie im poznania Polski, jej środowiska przyrodniczego, tradycji, zabytków kultury i historii oraz osiągnięć polskiej nauki, jest to uczenie się oparte na odkrywaniu śladów historii, czy też eksperymentu w centrach nauki. Powiat na realizację przedsięwzięcia ze środków Ministra Edukacji i Nauki i wkładu własnego pochodzącego z wpłat rodziców wydatkował kwotę – 145 544,63 zł na ten cel. W programie uczestniczyli uczniowie z I Liceum Ogólnokształcącego w Pisz, II Liceum Ogólnokształcącego w Pisz, Specjalnego Ośrodka Szkolno-Wychowawczego im. dr. Władysława Klementowskiego Łupkach, Zespołu Szkół Leśnych w Rucianem Nidzie. Uczniowie podczas wycieczek odwiedzili Zakopane, Kraków, Oświęcim, Warszawę, Świętą Lipkę, Olsztyn, Wrocław, Łódź. Odbyło się 10 wycieczek.</p> <p>4) Fundusz Pomocy Ukrainie W ramach Wsparcia jednostek samorządu terytorialnego w realizacji dodatkowych zadań oświatowych związanych z kształceniem, wychowaniem i opieką nad dziećmi będącymi obywatelami Ukrainy (Fundusz Pomocy Ukrainie), Powiat Piski w 2022 roku otrzymał kwotę 112 380,11 zł. Środki, które otrzymał wydatkowano na dodatkowe lekcje języka polskiego, zakup nowoczesnych pomocy dydaktycznych, materiałów biurowych oraz środków czystości. Środki przekazywane były w terminach miesięcznych. Pomoc uzyskały dzieci pochodzenia ukraińskiego uczęszczające do:</p> <ul style="list-style-type: none"> – Ośrodka Rewalidacyjno-Edukacyjno-Wychowawczego w Centrum Edukacji i Terapii w Pisz – I Liceum Ogólnokształcącego im. Bojowników o Polskość Mazur w Pisz – II Liceum Ogólnokształcącego w Pisz – Technikum w Zespole Szkół Leśnych w Rucianem-Nidzie – Technikum w Zespole Szkół Zawodowych z Biblioteką Pedagogiczną w Pisz – Branżowej Szkoły I Stopnia w Zespole Szkół Zawodowych w Pisz
--	---

- Technikum w Zespole Szkół Nr 1 w Białej Piskiej
- Liceum Ogólnokształcącego w Zespole Szkół Leśnych w Rucianem-Nidzie
- Liceum Ogólnokształcącego w Zespole Szkół Ogólnokształcących w Orzyszu.

<i>Jednostka</i>	<i>Środki otrzymane do końca IV kwartału 2022r.</i>	<i>Środki wydatkowane do końca IV kwartału 2022r.</i>	<i>Środki niewykorzystane do końca IV kwartału 2022 r.</i>
I LO im. Bojowników o Polskość Mazur w Piszu	21 666,00	13 202,00	8 464,00
II LO w Piszu	12 333,00	10 919,35	1 413,65
Zespół Szkół Zawodowych z Biblioteką Pedagogiczną w Piszu	122 514,00	35 197,19	87 316,81
Zespół Szkół Ogólnokształcących w Orzyszu	9 790,00	9 493,90	296,10
Zespół Szkół nr 1 w Białej Piskiej	26 446,00	25 443,67	1 002,33
Zespół Szkół Leśnych w Rucianem - Nidzie	18 124,00	18 124,00	0,00
Razem	210 873,00	112 380,11	98 492,89

Źródło: opracowanie własne Powiatowy Zespół Ekonomiczno – Administracyjny Szkół i Placówek w Piszu

Dane dotyczą wydatkowania środków pochodzących z dodatkowych zadań oświatowych związanych z kształceniem, wychowaniem i opieką nad dziećmi i uczniami będącymi obywatelami Ukrainy. Z w/w środków szkoły opłaciły dodatkowe wynagrodzenia nauczycieli wraz z pochodnymi, zakupiono pomoce dydaktyczne: laptopy, komputery, tablice multimedialne, wyposażenie klas, oraz materiały biurowe i inne.

Najważniejsze informacje dotyczące realizacji zadania w 2022 r.

5) Zadania oświatowe realizowane w 2022 roku:

• Liczba uczniów ogółem w powiatowych szkołach i placówkach wg stanu na 31 grudnia 2022 r. wynosiła 2064 osoby (w 2021 r. – 1944 osoby), w tym:

- I Liceum Ogólnokształcące im. Bojowników o Polskość Mazur w Piszu – 404
- II Liceum Ogólnokształcące w Piszu – 301
- Zespół Szkół Zawodowych z Biblioteką Pedagogiczną w Piszu – 648
- Zespół Szkół Ogólnokształcących w Orzyszu – 98
- Zespół Szkół nr 1 w Białej Piskiej – 155
- Zespół Szkół Leśnych w Rucianem Nidzie – 280

<p>Najważniejsze informacje dotyczące realizacji zadania w 2022 r.</p>	<ul style="list-style-type: none"> - Zespół Placówek Kształcenia Ustawicznego w Pisz - 111 - Specjalny Ośrodek Szkolno – Wychowawczy w Łupkach – 67 <p>• Liczba oddziałów w poszczególnych szkołach prowadzonych przez Powiat Piski wg stanu na 31 grudnia 2022 r. wynosiła 90, (w 2021 r. - 89):</p> <ul style="list-style-type: none"> - I Liceum Ogólnokształcące im. Bojowników o Polskość Mazur w Pisz - 15 - II Liceum Ogólnokształcące w Pisz - 12 - Zespół Szkół Zawodowych z Biblioteką Pedagogiczną w Pisz - 28 - Zespół Szkół Ogólnokształcących w Orzyszu - 4 - Zespół Szkół Nr 1 w Białej Piskiej - 6 - Zespół Szkół Leśnych w Rucianem Nidzie - 11 - Zespół Placówek Kształcenia Ustawicznego w Pisz - 3 - Specjalny Ośrodek Szkolno – Wychowawczy w Łupkach - 11 <p>• Liczba etatów nauczycieli (243), zatrudnionych w szkołach i placówkach wg stanu na 31 grudnia 2022 r. (w 2021 r. – 236,30):</p> <ul style="list-style-type: none"> - I Liceum Ogólnokształcące im. Bojowników o Polskość Mazur w Pisz - 30,15 - II Liceum Ogólnokształcące w Pisz - 27,42 - Zespół Szkół Zawodowych z Biblioteką Pedagogiczną w Pisz - 67,44 - Zespół Szkół Ogólnokształcących w Orzyszu - 10,94 - Zespół Szkół nr 1 w Białej Piskiej - 22,25 - Zespół Szkół Leśnych w Rucianem Nidzie - 38,89 - Zespół Placówek Kształcenia Ustawicznego w Pisz - 4,66 - Specjalny Ośrodek Szkolno – Wychowawczy w Łupkach - 24,50 - Powiatowa Poradnia Psychologiczno – Pedagogiczna w Pisz - 12,75 - Powiatowy Międzyszkolny Ośrodek Sportowy w Pisz - 4,0 <p>• Liczba nauczycieli (282 osób), zatrudnionych w szkołach i placówkach wg stanu na 31 grudnia 2022 r. (w 2021 r. -286):</p> <ul style="list-style-type: none"> - I Liceum Ogólnokształcące im. Bojowników o Polskość Mazur w Pisz - 33 - II Liceum Ogólnokształcące w Pisz - 31 - Zespół Szkół Zawodowych z Biblioteką Pedagogiczną w Pisz - 67 - Zespół Szkół Ogólnokształcących w Orzyszu - 20 - Zespół Szkół nr 1 w Białej Piskiej - 25 - Zespół Szkół Leśnych w Rucianem Nidzie - 44 - Zespół Placówek Kształcenia Ustawicznego w Pisz - 17 - Specjalny Ośrodek Szkolno – Wychowawczy w Łupkach - 24 - Powiatowa Poradnia Psychologiczno – Pedagogiczna w Pisz - 14 - Powiatowy Międzyszkolny Ośrodek Sportowy w Pisz - 7 <p>a) Pomoc stypendialna:</p>
--	---

<p>Najważniejsze informacje dotyczące realizacji zadania w 2022 r.</p>	<p>W 2022 r. udzielono pomocy stypendialnej dla 40 uczniów szkół ponadpodstawowych (w 2021 r. – 35 uczniów):</p> <ul style="list-style-type: none"> - stypendium jednorazowe w kwocie 700 zł – przyznano 12 uczniom : <ul style="list-style-type: none"> • Zespół Szkół Leśnych w Rucianem Nidzie – 1 uczeń • I Liceum Ogólnokształcące im. Bojowników o Polskość Mazur w Pisz – 2 uczniów • zgłoszone przez Powiatowy Międzyszkolny Ośrodek Sportowy w Pisz – 9 uczniów - stypendium roczne w kwocie 250 zł – przyznano 28 uczniom: <ul style="list-style-type: none"> • I Liceum Ogólnokształcące im. Bojowników o Polskość Mazur w Pisz – 10 uczniów • II Liceum Ogólnokształcące w Pisz – 6 uczniów • Zespół Szkół Zawodowych z Biblioteką Pedagogiczną w Pisz – 3 uczniów • Zespół Szkół Nr 1 w Białej Piskiej – 4 uczniów • Zespół Szkół Leśnych w Rucianem Nidzie – 4 uczniów • Zespół Szkół Ogólnokształcących w Orzyszu – 1 uczeń <p>Łączna kwota – 36 400 zł.</p> <p>b) Kursy zawodowe w szkołach na terenie Powiatu Piskiego:</p> <p>W 2022 r. 2 szkoły przeprowadziły kursy kwalifikacyjne:</p> <p><u>Od 1 września 2022 w Zespole Szkół Leśnych w Rucianem-Nidzie:</u></p> <p>LES.01- obsługa maszyn stosowanych w gospodarce leśnej -24 osoby</p> <p>LES 02 - gospodarowanie zasobami leśnymi - 21 osób</p> <p>ROL.03 - prowadzenie produkcji pszczelarskiej – 26 osoby</p> <p>ROL.09.- organizacja i nadzorowanie produkcji rolniczej i pszczelarskiej - 16 osób</p> <p><u>Od 1 września w Zespole Szkół Nr 1 w Białej Piskiej:</u></p> <p>ROL. 04 - prowadzenie produkcji rolniczej- 48 osób.</p> <p>c) Egzamin na nauczyciela mianowanego:</p> <p>W roku szkolnym 2021/2022 do egzaminu na stopień nauczyciela mianowanego przystąpiło 4 nauczycieli z Zespołu Szkół Zawodowych z Biblioteką Pedagogiczną w Pisz, Powiatowej Poradni Psychologiczno-Pedagogicznej oraz 2 nauczycieli ze Specjalnego Ośrodka Szkolno-Wychowawczego w Łupkach.</p> <p>d) Inne działania w zakresie edukacji.</p> <ul style="list-style-type: none"> • W 2022 roku na doskonalenie nauczycieli zatrudnionych w szkołach i placówkach oświatowych Powiatu Piskiego
--	--

<p>Najważniejsze informacje dotyczące realizacji zadania w 2022 r.</p>	<p>przeznaczono kwotę 130 162 zł. Środki wydatkowano na m.in. szkolenia, konferencje, warsztaty, udział nauczycieli w formach kształcenia organizowanych przez uczelnie i placówki doszkalania nauczycieli.</p> <ul style="list-style-type: none"> • W 2022 roku na podstawie orzeczenia kwalifikacyjnego Poradni Psychologiczno – Pedagogicznej 16 uczniów z powiatowych szkół i placówek otrzymało skierowanie do nauczania indywidualnego w tym : <ul style="list-style-type: none"> – I Liceum Ogólnokształcące w Pisz – 2 uczniów – II Liceum Ogólnokształcące w Pisz – 4 uczniów – Zespół Szkół Zawodowych z Biblioteką Pedagogiczną w Pisz – 5 uczniów – Zespół Szkół Leśnych w Rucianem - Nidzie – 1 uczeń – Zespół Szkół Nr 1 w Białej Piskiej – 2 uczniów – Specjalny Ośrodek Szkolno – Wychowawczy w Łupkach – 2 uczniów. • W 2022 roku sporządzono informację o stanie realizacji zadań oświatowych w Powiecie Piskim za rok szkolny 2021/2022. Rada Powiatu Pisz przyjęła ww. informację na sesji w październiku 2022 r. Informacja zawierała m.in. wyniki egzaminów maturalnych z 2021 i 2022 roku oraz wyniki egzaminu potwierdzającego kwalifikacje zawodowe. • W 2022 roku z okazji Dnia Edukacji Narodowej 11 nauczycieli (w tym 9 dyrektorów) z powiatowych szkół i placówek oświatowych otrzymało nagrody Starosty w tym: <ul style="list-style-type: none"> – I Liceum Ogólnokształcące im. Bojowników o Polskość Mazur w Pisz – 1 nauczyciel – II Liceum Ogólnokształcące w Pisz – 1 nauczyciel – Zespół Szkół Zawodowych z Biblioteką Pedagogiczną w Pisz – 1 nauczyciel – Zespół Szkół Ogólnokształcących w Orzyszu – 1 nauczyciel – Zespół Szkół nr 1 w Białej Piskiej – 1 nauczyciel – Zespół Szkół Leśnych w Rucianem Nidzie – 1 nauczyciel – Zespół Placówek Kształcenia Ustawicznego w Pisz – 1 nauczyciel – Specjalny Ośrodek Szkolno – Wychowawczy w Łupkach – 2 nauczycieli – Powiatowa Poradnia Psychologiczno – Pedagogiczna w Pisz – 1 nauczyciel – Powiatowy Międzyszkolny Ośrodek Sportowy w Pisz – 1 nauczyciel. • W 2022 r. Specjalny Ośrodek Szkolno-Wychowawczy im. dr. Władysława Klementowskiego w Łupkach obchodził 45-lecie istnienia. • <u>Pomoc obywatelom Ukrainy</u>
--	--

	<p>Powiatowy Międzyszkolny Ośrodek Sportowy w Piszku w związku z realizacją polecenia Wojewody Warmińsko – Mazurskiego dnia 10.03.2022 r. oraz Porozumienia z dnia 30.03.2022 r. w sprawie realizacji zadania w postaci zapewnienia zakwaterowania oraz wyżywienia uchodźcom wojennym z terenów Ukrainy, wykonywał szereg czynności i zadań związanych z pomocą Uchodźcom, tj.: pomoc w sprawach administracyjnych tj.: świadczenie 500+, 300 „na start”, uzyskanie polskiego nr PESEL, zakładanie polskich numerów kont bankowych, polskich numerów telefonu, pomoc przy rejestracji jako osób bezrobotnych w PUP, pomoc w rozwoju zawodowym – kursy podnoszące kwalifikacje zawodowe, sprawy socjalno-bytowe i zdrowotne. Organizowano pomoc w zdobyciu odzieży, wyżywienia oraz artykułów szkolnych i zabawek.</p> <p>W czerwcu 2022 r. w ramach integracji Polsko – Ukraińskiej zostało zorganizowane spotkanie ze społecznością Ośrodka oraz mieszkańcami Piszka. W trakcie spotkania odbył się koncert, w którym uczestniczyli wychowankowie oraz instruktorzy PMOS Pisz, rodzice wychowanków, pracownicy jak i przedstawiciele Powiatu Piskiego.</p> <p>Ponadto w ramach pomocy, dzieci ukraińskie uczestniczyły w zajęciach sportowo – rekreacyjnych prowadzonych przez instruktorów PMOS Pisz, w sekcji taekwondo, żeglarstwa regatowego i kajakarstwie. Odbył się również rajd rowerowy w celu poznawania walorów Ziemi Piskiej oraz nawiązania kontaktów między społecznością Ukraińską. Zorganizowano w dniu 26 sierpnia 2022 r. piknik artystyczno – rekreacyjny pn. : „Jesteśmy z Tobą Ukraino ”. Podczas wydarzenia przeprowadzono zbiórkę na rehabilitację mieszkanki Piszka. W ramach pikniku odbyła się wystawa ludowej twórczości artystycznej prac obywatelki Ukrainy Pani Sviatlany Korotkiny.</p> <p>W I Liceum Ogólnokształcącego w Piszku oraz PMOS Pisz były prowadzone zajęcia nauki języka polskiego oraz zajęcia taneczne.</p>
Inwestycje realizowane w obszarze, którego dotyczy zadanie (jeżeli dotyczy) w roku sprawozdawczym	Zestawienie inwestycji i remontów oraz realizowanych projektów wg tabeli poniżej – tabela nr 1.

Wykaz inwestycji zrealizowanych w 2022 roku w szkołach i placówkach oświatowych.

Tabela nr 1

L.p.	Nazwa zadania inwestycyjnego realizowanego w 2022 r.	Jednostka realizująca zadanie	Informacja o realizacji zadania	Uwagi:
1.	Wykonanie części ogrodzenia przy warsztatach szkolnych	ZS Nr 1 w Białej Piskiej	Koszt zadania wyniósł 39 899,97 zł	Wykonano część ogrodzenia zaplanowanego do realizacji w 2022 roku. Dokończono wszystkie prace wykonywane również w poprzednich latach.

2.	Poprawa efektywności energetycznej budynku Warsztatów Szkolnych Zespołu Szkół Zawodowych z Biblioteką Pedagogiczną w Piszcu	Powiat Piski	<p>Wartość robót budowlanych wyniosła:</p> <p>2 973 823,69 zł.</p> <p>W 2021 roku wydano 691 945,61 zł.</p> <p>W 2022 roku wartość prac wyniosła 2 281 878,08 zł</p>	<p>Na zadanie otrzymano dofinansowanie w ramach Regionalnego Programu Operacyjnego Województwa Warmińsko-Mazurskiego na lata 2014-2020.</p> <p>Inwestycja była realizowana w latach 2021/2022. Prace zakończono we wrześniu 2022 roku zgodnie z planowanym terminem.</p>
3.	Roboty budowlano - instalacyjne w ramach zadania pod nazwą zmiana ekspozycji stałej w Muzeum Konstantego Ildefonsa Gałczyńskiego w Praniu	Powiat Piski	<p>Wartość robót budowlanych wyniosła:</p> <p>374 000,00 zł.</p>	<p>Prace zakończono w maju 2022 roku zgodnie z planowanym terminem.</p> <p>Przedmiotowe prace umożliwiły dalszą kontynuację inwestycji, która polegała na wymianie wystawy stałej</p>

Źródło: opracowanie własne Samodzielne stanowisko ds. inwestycji i remontów

Wartość wydatków inwestycyjnych w 2022 roku wyniosła: **2 695 778,05 zł**.

Remonty i zakupy w 2022 roku

W ramach remontów bieżących obiektów szkolnych wykonano:

1) II Liceum Ogólnokształcące w Piszcu:

- Remont podłóg w klasopracowniach – 54.291,00 zł
- Naprawa wężła ciepłego – 3.726,00 zł

Razem: 58.017,00 zł

2) Zespół Szkół Zawodowych z Biblioteką Pedagogiczną w Piszcu:

- Modernizacja i naprawa instalacji odgromowej w budynku szkoły – 11.000,00 zł
- Zakup materiałów na remont korytarzy w warsztatach szkolnych – 20.000,00 zł

Razem: 31.000,00 zł

3) Zespół Szkół Nr 1 w Białej Piskiej:

- Naprawa obudowy czopucha w kotłowni – 19.988,00 zł

Razem: 19.988,00 zł

4) Zespół Szkół Leśnych w Rucianem - Nidzie:

- Zakup pompy obiegu kotła do węzła c.o. – 7.380,00 zł

Razem: 7.380,00 zł

5) I Liceum Ogólnokształcące im. Bojowników o Polskość Mazur w Pisz:

- Remont pomieszczeń dla zaplecza biurowego i dydaktycznego Zespołu Placówek Kształcenia Ustawicznego w Pisz w budynku I Liceum Ogólnokształcącego im. Bojowników o Polskość Mazur w Pisz – 148.325,00 zł
- Wymiana drzwi do sali gimnastycznej – 6.925,00 zł
- Zakup materiałów na remont schodów przy auli – 2.395 zł
- Montaż systemu alarmowego i monitoringu – 2.285,00 zł

Razem: 159.930,00 zł

6) Zespół Szkół Ogólnokształcących w Orzyszu:

- Remont oświetlenia awaryjnego – 2.000,00 zł

Razem: 2.000,00 zł

7) Specjalny Ośrodek Szkolno-Wychowawczy w Łupkach:

- Remont instalacji oświetlenia w salach budynku głównego – 5.994,00 zł
- Wymiana rozdzielni elektrycznej w korytarzu – 1.531,00 zł
- Naprawa dachu w budynku głównym – 4.400,00 zł

Razem: 11.925,00 zł

Ogółem na remonty bieżące obiektów szkolnych w 2022 roku wydatkowano: 190.240,00 zł.

Dodatkowo w 2022 roku wykonane zostały bieżące prace remontowe przez pracowników jednostek, którym zakupiono potrzebne materiały i narzędzia.

Sytuacja epidemiologiczna związana z Covid-19 oraz wojna na Ukrainie nie wpłynęła znacząca na zaplanowane remonty i inwestycje, które zostały zrealizowane bez utrudnień, mających istotny wpływ realizację przedmiotowych zadań.

Wykaz projektów unijnych wieloletnich zakończonych w 2022 roku.:

1. „Poprawa efektywności energetycznej budynku warsztatów szkolnych Zespołu Szkół Zawodowych z Biblioteką Pedagogiczną w Pisz”.

Data rozpoczęcia realizacji projektu: 2020-02-26

Data zakończenia realizacji projektu: 2022-12-30

Projekt dotyczył termomodernizacji budynku Zespołu Szkół Zawodowych z Biblioteką Pedagogiczną w Pisz i dofinansowany został ze środków Programu Operacyjnego Województwa Warmińsko – Mazurskiego na lata 2014-2020.

Zakres projektu objął prace: docieplenie ścian zewnętrznych, wymianę okien i drzwi, docieplenie okien stalowych jednoszybowych w hali oraz lukser, docieplenie stropodachu, wymianę istniejących świetlików dachowych, montaż indywidualnego węzła ciepłego wymiennikowego dla całego obiektu o mocy 210 kW, kompleksową wymianę instalacji c.o., montaż systemu telemetrycznego do zdalnego nadzoru i zarządzania pracą węzła i systemu grzewczego, montaż instalacji fotowoltaicznej o mocy 41,61 kW, wymianę wewnętrznej instalacji oświetleniowej.

Zakres projektu objął niezbędne działania nieinwestycyjne, takie jak: przygotowanie dokumentacji projektowej, nadzór inwestorski oraz promocję.

Rezultatem projektu będzie ograniczenie zapotrzebowania na energię finalną w budynku o 81,2% oraz ograniczenie emisji CO₂ o 81,8%.

2. Projekt pn. „Świadczy o nas dziedzictwo kulturowe”.

Data rozpoczęcia realizacji projektu: 2021-02-01

Data zakończenia realizacji projektu: 2022-12-31

Projekt dofinansowany został przez Unię Europejską ze środków Europejskiego Funduszu Rozwoju Regionalnego z Programu Współpracy Interreg V-A Litwa-Polska w ramach realizacji projektu pn. „Świadczy o nas dziedzictwo kulturowe”. Wkład własny Powiatu Piskiego w projekcie dofinansowano częściowo ze środków Ministra Kultury i Dziedzictwa Narodowego pochodzących z Funduszu Promocji Kultury.

Projekt stanowił kontynuację działań podjętych wcześniej z litewskim partnerem rejonem Alytus. Celem projektu było zachowanie, ochrona i wzmocnienie zrównoważonego wykorzystania dziedzictwa naturalnego i kulturowego w turystyce na obszarze transgranicznym. Przewidywał działania w miejscach dziedzictwa znajdujących się na obszarze transgranicznym: w Praniu (PL) i Butrimonys (LT). Efektem działań inwestycyjnych jest ogólna wymiana wystawy w Muzeum K.I. Gałczyńskiego Muzeum oraz adaptacja pomieszczeń Centrum Kultury w Butrimonys na Muzeum Etnograficzne Butrimonys. Ekspozycje muzealne obu placówek zostały poddane konserwacji i zabezpieczone przed dalszymi uszkodzeniami. W celu poprawy zdolności zarządzania zbiorami dziedzictwa przeprowadzono szkolenia dla pracowników muzeum z zakresu dbałości o zbiory muzealne.

Projekt kontynuuje działania promocyjne na rzecz regionu transgranicznego Pisz i Alytus jako wspólnego celu turystycznego. Powiat Piski realizował projekt w partnerstwie - Gimnazjum Rejonu Alytus w Butrimonys.

Projekt obejmował przede wszystkim zadanie inwestycyjne dotyczące remontu i zmiany wystawy stałej w Muzeum K. I. Gałczyńskiego w Praniu, w skład którego weszły:

1. roboty budowlane i instalacyjne związane z remontem i modernizacją pomieszczeń muzeum i werandy wraz z przystosowaniem ich do zaprojektowanej wystawy stałej.
2. zmianę ekspozycji stałej, w skład której weszły:
 - dostawa wraz z montażem elementów zabudowy wystawy stałej;
 - usługi audiowizualne oraz graficzne obejmujące wykonanie etiudy filmowej i jej udźwiękowienie, opracowanie nagrań muzyki klasycznej do „pni muzycznych”; opracowanie nagrań muzyki do biblioteki dźwięków”; opracowanie plików graficznych do drukowania; opracowanie graficzne kompletu fotografii;
 - wykonanie aplikacji do użytkowania na zainstalowane wewnątrz tablety do „wyświetlania/odsluchu: wierszy z podkładem muzycznym (mp3), odsłuch utworów muzycznych (mp3), pokaz slajdów/zdjęć;
 - wykonanie oprogramowania systemu sterowania oświetleniem i multimediami;
 - dostawa sprzętu multimedialnego w ramach elementów ekspozycji stałej Muzeum K.I. Gałczyńskiego w Praniu: monitora zewnętrznego, 2 zestawów aktywnych głośników, ultra szerokokątnego projektora LED, zestawu 2 przetworników akustycznych, 5 sztuk przenośnych odtwarzaczy audio, 9 sztuk słuchawek przewodowych, 2 sztuk kierunkowego głośnika zewnętrznego, 2 sztuk zewnętrznych pasywnych czujek podczerwieni (wykrywacz ruchu);
 - zlecono nadzór autorski nad zmianą ekspozycji w stosunku do rozwiązań projektowych oraz nadzór inwestorski nad robotami budowlanymi;

Ponadto, w ramach projektu, m.in.:

- zakupiono dodatkowe wyposażenie do placówki: laptop z wyposażeniem i oprogramowaniem, kamerę cyfrową wraz z wyposażeniem; aparat fotograficzny wraz z akcesoriami; projektor multimedialny;
- wykonano konserwację muzealiów polegającej na zmianie sposobu prezentacji prac malarskich autorstwa A. Strumiły, należących do zbiorów Muzeum Konstantego Ildefonsa Gałczyńskiego w Praniu, przeznaczonych do ekspozycji na wystawie stałej Muzeum w ilości 30 rysunków;
- wykonano konserwację zbiorów muzealnych Muzeum Konstantego Ildefonsa Gałczyńskiego w Praniu przeznaczonych do ekspozycji na wystawie stałej Muzeum w ilości 426 książek, 41 gazet, 17 dokumentów luźnych oraz 20 kopii;
- wykonano film o muzeach i broszurę,
- przeszkolono pracowników muzeum z zakresu dbałości o zbiory muzealne, zakupiono gadżety promocyjne, zrealizowano warsztaty dla młodzieży z zakresu nauki kaligrafii, zrealizowano obozy młodzieżowe, wizyty studyjne i konferencję końńczącą

INWESTYCJE 2022 – DOKUMENTACJA FOTOGRAFICZNA



Fot. Starostwo Powiatowe w Pisz

Elewacja frontowa budynku warsztatów – stan przed wykonaniem prac modernizacyjnych



Fot. Starostwo Powiatowe w Pisz

Elewacja frontowa budynku warsztatów – stan po wykonaniu prac modernizacyjnych



Fot. Starostwo Powiatowe w Pisku
Elewacja boczna budynku warsztatów – stan przed wykonaniem prac modernizacyjnych



Fot. Starostwo Powiatowe w Pisku
Elewacja boczna budynku warsztatów – stan po wykonaniu prac modernizacyjnych



Fot. Starostwo Powiatowe w Pisku
Pokrycie dachu budynku warsztatów – stan po wykonaniu prac modernizacyjnych



Fot. Starostwo Powiatowe w Pisku

Ogrodzenie warsztatów szkolnych przy ZS Nr 1 w Białej Piskiej – stan po wykonaniu prac

Wykaz projektów unijnych realizowanych w 2022 roku na rzecz szkół i placówek Powiatu Piskiego

Tabela nr 2

Tytuł projektu	Szkoła na rzecz której realizowany był projekt	Przedmiot projektu	Wartość projektu ogółem (zł)	Sposób realizacji w 2022 r.
<p>„Poznanie przeszłości starożytnej Grecji i zrozumienie jej teraźniejszości”</p> <p><u>Źródło:</u> Program Operacyjny Wiedza Edukacja Rozwój – Ponadnarodowa mobilność uczniów</p>	I LO im. Bojowników o Polskość Mazur w Pisku	Cel programu: wzmocnienie kompetencji kluczowych uczniów, w tym m.in.: nauka języków obcych, rozwijanie umiejętności uczenia się, nabycie nowych kompetencji niezbędnych do rozwoju osobistego, przyszłego zatrudnienia i aktywnego obywatelstwa europejskiego.	170 724,00	Projekt w 2022 r. objął 20 uczniów I LO im. Bojowników o Polskość Mazur w Pisku, dla których zorganizowana została dwutygodniowa mobilność w greckim regionie Macedonia Środkowa, podczas której uczniowie brali udział w zajęciach edukacyjnych w greckim liceum, poznawali też historię starożytnej Grecji podczas wykładów i wycieczek edukacyjnych. W ramach projektu przeprowadzono też zajęcia mające na celu przygotowanie uczniów do wyjazdu pod kątem kulturowym i językowym. Przed mobilnością została też zorganizowana wizyta przygotowawcza – sprawdzająca przygotowanie partnera greckiego do przyjęcia uczniów.
„Enhancing post-covid psychological self-awareness through returning to natural earth resources”	II Liceum Ogólnokształcące w Pisku	Cel programu: wzmocnienie kompetencji kluczowych uczniów, w tym m.in.: nauka języków obcych, rozwijanie	170 724,00	W 2022 r. zorganizowano mobilność dla 20 uczniów i 4 nauczycieli II LO w Pisku, którzy podczas pobytu w Grecji rozmawiali ze swoimi rówieśnikami o zmianach jakie zaszły w wyniku pandemii COVID-19 i sposobach powrotu do stanu sprzed

<p><u>Źródło:</u></p> <p>Program Operacyjny Wiedza Edukacja Rozwój – Ponadnarodowa mobilność uczniów.</p>		<p>umiejętności uczenia się, nabycie nowych kompetencji niezbędnych do rozwoju osobistego, przyszłego zatrudnienia i aktywnego obywatelstwa europejskiego.</p>		<p>pandemii. Poznawali też system szkolnictwa greckiego, odwiedzili szkołę partnerską w Katerini przedstawiając greckim rówieśnikom kulturę i tradycję Mazur i Polski. W ramach projektu uczniowie przed wyjazdem zostali objęci wsparciem kulturowym i językowym. Zorganizowana też została wizyta przygotowawcza – sprawdzająca warunki pobytu uczniów podczas mobilności.</p>
<p>„Be careful when surfing the web”</p> <p><u>Źródło:</u></p> <p>Program Operacyjny Wiedza Edukacja Rozwój – Ponadnarodowa mobilność uczniów</p>	<p>Zespół Szkół Ogólnokształcących w Orzyszu</p>	<p>Cel programu: kształtowanie kompetencji w zakresie rozumienia i tworzenia informacji, przedsiębiorczości, kompetencji cyfrowych, osobistych, społecznych i w zakresie uczenia się i wielojęzyczności. Projekt zakłada nabycie przez uczniów kompetencji niezbędnych do rozwoju osobistego, przyszłego zatrudnienia i aktywnego obywatelstwa europejskiego.</p>	<p>170 724,00</p>	<p>W 2022 r. zorganizowano mobilność dla 20 uczniów i 4 nauczycieli Zespołu Szkół Ogólnokształcących w Orzyszu, którzy podczas dwutygodniowego pobytu wzięli udział w tworzeniu poradnika opisującego zasady bezpiecznego poruszania się w sieci, tworzyli spot kampanijny na temat cyberprzestrzeni. Uczniowie otrzymali też wsparcie w postaci zajęć przygotowujących do wizyty w obcym otoczeniu. W ramach projektu, przed mobilnością, została też zorganizowana wizyta przygotowawcza w celu zbadania stopnia przygotowania partnera greckiego do przyjęcia uczestników projektu.</p>
<p>„Podążamy ku Przyszłości”</p> <p><u>Źródło:</u></p> <p>Erasmus + dla sektora kształcenia zawodowego w ramach programu „Mobilność edukacyjna”</p>	<p>Zespół Szkół Ogólnokształcących w Orzyszu</p>	<p>Cel programu: wspieranie edukacyjnego, zawodowego i osobistego rozwoju osób w kontekście kształcenia, szkolenia młodzieży w Europie i poza nią, przyczyniając się tym samym do zrównoważonego wzrostu gospodarczego, tworzenia wysokiej jakości miejsc pracy i spójności społecznej, wspierania innowacji oraz wzmacniania tożsamości europejskiej i aktywności obywatelskiej.</p>	<p>202 465,00</p>	<p>W 2022 r. 30 uczniów wraz z 4 opiekunami Zespołu Szkół Ogólnokształcących w Orzyszu wzięli udział w dwutygodniowej mobilności w miejscowości Katerini w Grecji - region Macedonia Środkowa, podczas której uczestnicy projektu odwiedzili partnerską szkołę (4 Liceum w Katerini), wzięli udział w wycieczkach kulturoznawczych zwiedzając zabytki i atrakcje turystyczne Riwiery Olimpijskiej. Do wyjazdu uczniowie zostali przygotowani podczas zajęć kulturowych i językowych, odbyła się również wizyta monitorująca warunki pobytu uczniów u partnera greckiego.</p>
<p>„Europejskie doświadczenia zawodowe”</p> <p><u>Źródło:</u></p>	<p>Zespół Szkół Zawodowych z Biblioteką Pedagogiczną w Piszku</p>	<p>Cel projektu: wyposażenie absolwentów Zespołu Szkół nr 1 w Białej Piskiej w wysokie kompetencje zawodowe i</p>	<p>481 556,00</p>	<p>W 2022 r. przeprowadzono 3 mobilności, w której wzięło udział 3 grupy po 16 uczniów Zespołu Szkół nr 1 w Białej Piskiej. W ramach mobilności, uczniowie odbyli staż zawodowy we włoskiej miejscowości Spoleto, region Umbria, wzięli też udział w wycieczkach edukacyjnych.</p>

Program Operacyjny Wiedza Edukacja Rozwój		osobiste, cenione i poszukiwane na europejskim rynku pracy. W ramach projektu uczniowie Zespołu Szkół nr 1 w Białej Piskiej kształcących się w zawodach technik żywienia i usług gastronomicznych, mechanizacji rolnictwa i agrotechniki, technik spedytor oraz pojazdów samochodowych uczestniczą w stażach u włoskiego partnera szkoły Azzura Societa Cooperative Sociale.		
„Z Pisu do Italii” <u>Źródło:</u> Erasmus + dla sektora kształcenia zawodowego w ramach programu „Mobilność edukacyjna”	Zespół Szkół Zawodowych z Biblioteką Pedagogiczną w Piszu	Cel projektu: wyposażenie absolwentów Zespołu Szkół Zawodowych z Biblioteką Pedagogiczną w Piszu w wysokie kompetencje zawodowe, umiejętności językowe i osobiste, cenione i poszukiwane na rynku pracy. W ramach projektu uczniowie szkoły biorą udział w stażu zawodowym we Włoszech.	296 830,00	W 2022 r. zorganizowano 2 mobilności, dla łącznie 33 uczniów (2 grupy) i 4 opiekunów Zespołu Szkół Zawodowych z Biblioteką Pedagogiczną w Piszu. Uczestnicy odbyli trzytygodniowe praktyki zawodowe w miejscowości Spoleto (włoski region Umbria) zorganizowane we współpracy z partnerem szkoły firmą Azzura Societa Cooperative Sociale. Przed wyjazdem każda grupa otrzymała wsparcie kulturowe, pedagogiczne, psychologiczne i językowe, a dodatkowo grupa uczniów odbywająca praktyki w zakresie żywienia i gastronomii odbyła przygotowanie HACCP. Uczniowie skorzystali również z propozycji udziału w wycieczkach krajoznawczych do Rzymu i Asyżu, zwiedzali również Kaskady Bucamante – jedna z najważniejszych atrakcji Włoch.
„ForREST School of European Cultures in the University of European Citizenship” <u>Źródło:</u> ERASMUS + , Partnerstwo Strategiczne – Wymiana dobrych praktyk	Zespół Szkół Leśnych w Rucianem – Nidzie	Cel projektu: promocja idei zrównoważonego rozwoju wśród uczniów szkół średnich. W ramach projektu nauczyciele i uczniowie szkół średnich z państw Macedonia, Hiszpania, Turcja, Włochy i Słowenia uczestniczą w spotkaniach dotyczących zdobywania umiejętności życiowych a także sposobów wytwarzania odnawialnych zasobów naturalnych.	87 805,19	W 2022 r. odbyły się mobilności zagraniczne: do Hiszpanii (2 nauczycieli), Turcji (2 nauczycieli i 5 uczniów), Macedonii (2 nauczycieli i 5 uczniów) i Słowenii (2 nauczycieli). W ramach projektu, w Zespole Szkół Leśnych w Rucianem – Nidzie, zorganizowano również pobyt uczestników projektu z krajów partnerskich.

		Podczas prezentacji i warsztatów grupy poznają umiejętności produkcji nasion, hodowlę roślin, etapy sadzenia i hodowli drzew, metody żywienia zwierząt oraz metody zbioru produktów rolnych.		
<p>„Thinking Globally Acting Locally”</p> <p><u>Źródło:</u> ERASMUS +, Współpraca szkół - wymiana dobrych praktyk</p>	Zespół Szkół Leśnych w Rucianem – Nidzie	<p>Cel projektu: wymiana dobrych praktyk oraz wypracowanie mechanizmu aktywnego i skutecznego udziału w ochronie klimatu i przeciwdziałania jego degradacji. Uczestnicy projektu nabywają wiedzę o sposobach jej wykorzystania w zakresie poszanowania bioróżnorodności w systemach środowiskowych. W projekcie biorą udział szkoły z Polski, Hiszpanii, Włoch oraz Niemiec (Lider projektu).</p>	80 385,28	W 2022 r. nauczyciele i uczniowie Zespołu Szkół Leśnych w Rucianem -Nidzie wzięli udział w mobilności u niemieckiego Lidera projektu w miejscowości Neckarbischofsheim (2 nauczycieli i 8 uczniów) oraz we włoskim miasteczku Montesaricho (3 nauczycieli i 8 uczniów) .
<p>„Get Real Not Virtual But Equal”</p> <p><u>Źródło:</u> ERASMUS +, Współpraca szkół- wymiana dobrych praktyk</p>	Zespół Szkół Leśnych w Rucianem – Nidzie	<p>Cel projektu: wymiana dobrych praktyk w zakresie bezpiecznego korzystania z technologii internetowej oraz wskazanie zagrożeń płynących z nieumiejętnego korzystania z sieci: cyberprzemoc, trolling, naruszanie prywatności innych użytkowników.</p> <p>W ramach projektu uczniowie zdobywają wiedzę na temat bezpiecznego korzystania z mediów społecznościowych, uczą się krytycznego myślenia by stać się inteligentnymi uczestnikami wirtualnego świata. Projekt wskazuje też działania poza wirtualną rzeczywistością, alternatywę</p>	69 938,06	W 2022 r. odbyła się jedna mobilność do Włoch (3 nauczycieli i 8 uczniów), zorganizowano również pobyt w Polsce dla 50 osób – uczestników projektu: 20 uczniów i nauczycieli Zespołu Szkół Leśnych w Rucianem- Nidzie oraz 30 uczestników z państw partnerskich: Włochy, Turcja, Portugalia, podczas której zorganizowane zostały wycieczki edukacyjne, wizyty oraz spotkania integracyjne.

		organizacji czasu wolnego. W projekcie uczestniczą nauczyciele i uczniowie szkół z Polski, Turcji, Portugalii i Włoch.		
<p>„Birds Over European Skies”</p> <p><u>Źródło:</u> ERASMUS +, Promocja edukacji ornitologicznej wśród uczniów szkół średnich</p>	Zespół Szkół Leśnych w Rucianem – Nidzie	Projekt dotyczy partnerstwa strategicznego, w którym uczestniczą nauczyciele szkół i organizacji z Rumunii (Lider projektu), Polski, Turcji, Portugalii, Litwy, Grecji i Włoch.	37 614,57	W 2022 r. w ramach projektu zorganizowano 2 wizyty we włoskim mieście Bergamo i w Grecji, w których uczestniczyło 2 nauczycieli Zespołu Szkół Leśnych w Rucianem – Nidzie.
<p>„Leśne Staże zawodowe we Francji”</p> <p><u>Źródło:</u> ERASMUS +, Kształcenie i szkolenie zawodowe- mobilność uczniów- staże zawodowe.</p>	Zespół Szkół Leśnych w Rucianem – Nidzie	Cel projektu: nabycie przez uczniów ZSL w Rucianem-Nidzie praktycznych umiejętności przydatnych na europejskim rynku pracy podczas stażu zawodowego. W ramach projektu uczniowie uczestniczą w stażach zawodowych we francuskiej firmie ROBIN PAPIENIERS, prowadzącej działalność w obszarze gospodarki leśnej.	312 418,00	W 2022 r. zorganizowano 2 mobilności: marzec – kwiecień oraz październik – listopad 2022 r. dla dwóch dziesięcioosobowych grup uczestników - uczniów technikum leśnego Zespołu Szkół Leśnych w Rucianem – Nidzie. Uczniowie w ramach mobilności odbywali sześciotygodniowy staż w szkółce leśnej Robin Papieniers w regionie francuskiej Prowansji, nabywając praktyczne umiejętności związane z prowadzeniem gospodarki leśnej.
<p>„AGRIPOL: Agricultural Policy and sustainability in vocational education”</p> <p><u>Źródło:</u> ERASMUS +</p>	Zespół Szkół Leśnych w Rucianem – Nidzie	Projekt dotyczy partnerstwa strategicznego i zakłada wymianę dobrych praktyk wśród krajów w projekcie uczestniczących. Uczestnikami projektu są nauczyciele placówek oświatowych z Niemiec (Lider projektu), Austrii, Bułgarii i Polski.	58 593,60	W 2022 r. zorganizowano pobyt u niemieckiego lidera projektu oraz u bułgarskiego partnera projektu. W wyjazdach uczestniczyli nauczyciele Zespołu Szkół Leśnych w Rucianem – Nidzie. Dodatkowo zorganizowano z udziałem partnerów 2 spotkania online. W ramach projektu opracowano i wydano materiały promocyjno-informacyjne o gospodarce rolnej Unii Europejskiej (w jęz. ang.).
<p>„Eco Green”</p> <p><u>Źródło:</u> ERASMUS +</p>	Zespół Szkół Leśnych w Rucianem – Nidzie	Projekt dotyczy partnerstwa strategicznego i zakłada wymianę dobrych praktyk wśród krajów w projekcie uczestniczących.	2 630,91	W 2022 r. zorganizowano pobyt w Austrii, w którym uczestniczył 1 nauczyciel Zespołu Szkół Leśnych w Rucianem – Nidzie. Odbyły się 3 spotkania online z udziałem krajów partnerskich.

		Uczestnikami projektu są nauczyciele placówek oświatowych z Niemiec (Lider projektu), Austrii, Finlandii i Polski.		
„WRACAMY DO FORMY” Źródło: Program "Działaj lokalnie", który jest przedsięwzięciem Polsko-Amerykańskiej Fundacji Wolności. Od początku realizuje go Akademia Rozwoju Filantropii w Polsce.	Specjalny Ośrodek Szkolno-Wychowawczy w Łupkach	Cel projektu: powrót uczniów SOSW w Łupkach do aktywności i formy psychicznej i fizycznej sprzed pandemii oraz zapewnienie uczestnictwa w życiu społecznym i kontaktach z rówieśnikami, poprzez ochronę przed stresem emocjonalnym, osłabieniem funkcji poznawczych, nadmierną masą ciała, izolacją.	4.500,00	W projekcie postawiono na aktywność fizyczną, np. podchody, rajdy, treningi, turnieje czy spotkania z osobami spoza Ośrodka. Działania te usprawniły formę fizyczną i psychiczną uczestników oraz wiarę w siebie i swoje możliwości.

Wyniki egzaminów zewnętrznych (matura) w szkołach i placówkach oświatowych.

Egzamin dojrzałości przeprowadzony został w następujących terminach:

- termin główny – maj 2022 r.
 - termin dodatkowy – czerwiec 2022 r.
- Sesja poprawkowa egzaminu maturalnego dla uczniów, którzy nie zdali egzaminu tylko z jednego przedmiotu, została przeprowadzona w sierpniu 2022 r. Egzamin odbył się w formie pisemnej.

Tabela nr 3

Lp.	Nazwa szkoły/placówki	Liczba absolwentów szkoły	Liczba absolwentów przystępujących do matury	Liczba absolwentów, którzy zdali maturę (z poprawkami)	Liczba absolwentów, którzy nie zdali matury	Stopień zdawalności (%)
1.	I Liceum Ogólnokształcące w Piszcu	59	59	57	2	97%
2.	II Liceum Ogólnokształcące w Piszcu	88	83	68	15	82%
3.	Zespół Szkół Zawodowych z BP w Piszcu	96	60	45	4	75 %
4.	Zespół Szkół Ogólnokształcących w Orzyszu	22	18	12	6	67%
5.	Zespół Szkół Leśnych w Rucianem Nidzie	38	36	18	18	50%

6.	Zespół Szkół nr 1 w Białej Piskiej	31	9	8	1	89%
7.	Zespół Placówek Kształcenia Ustawicznego w Pisz	1	2	1	1	50%
	Razem	335	267	209	47	78%

Źródło: opracowanie własne Powiatowy Zespół Ekonomiczno – Administracyjny Szkół i Placówek w Pisz

Wyniki egzaminów zewnętrznych (egzamin zawodowy) w szkołach i placówkach oświatowych.

Tabela nr 4

Lp.	Nazwa szkoły/placówki	Kierunek kształcenia	Liczba absolwentów	Liczba absolwentów przystępujących do egzaminu	Liczba absolwentów, którzy zdali egzamin	Stopień zdawalności w %
1.	Zespół Szkół Zawodowych z Biblioteką Pedagogiczną w Pisz	TG.16- techniki żywienia i usług gastronomicznych	18	18	14	78 %
		EE.09- technik informatyk (klasa III)	x	28	14	50 %
		INF .02 02- technik informatyk	29	27	18	67 %
		TG.13- technik hotelarstwa	24	24	22	92 %
		HGT.03 – technik hotelarstwa (klasa trzecia)	x	22	x	100 %
		AU.36- technik ekonomista	10	10	8	
		MG.43--technik pojazdów samochodowych	17	17	10	70 %
2.	Zespół Szkół nr 1 w Białej Piskiej	technik żywienia i usług gastronomicznych	11	9	8	89 %
		technik mechanizacji rolnictwa i agrotechniki	12	7	5	71 %
		technik pojazdów samochodowych	8	8	7	88%
3.	Zespół Szkół Leśnych w Rucianem Nidzie	Technikum, sesja zimowa Technik leśnik RL.14	38	32	22	69 %

		KKZ, sesja zimowa	21	17	17	100%
		RL.03	22	19	19	100%
		LES.01				
4.	Zespół Placówek Kształcenia Ustawicznego w Piszu	Technik administracji	11	11	5	46%

Źródło: Opracowanie własne Powiatowy Zespół Ekonomiczno – Administracyjny Szkół i Placówek w Piszu



Fot. Powiatowy Zespół Ekonomiczno – Administracyjny Szkół i Placówek w Piszu
Projekt Erasmus+, ZSO Orzysz, zajęcia w szkole partnerskiej - 4 Liceum w Katerini - spotkanie z dyrektorem szkoły



Fot. Powiatowy Zespół Ekonomiczno –Administracyjny Szkół i Placówek w Pisz
Projekt Erasmus+, ZSO Orzysz, zajęcia edukacyjne w 4 Liceum w Katerini.



Fot. Powiatowy Zespół Ekonomiczno –Administracyjny Szkół i Placówek w Pisz
Projekt Erasmus+, ZSL Ruciane-Nida, Lublana, Słowenia



Fot. Powiatowy Zespół Ekonomiczno –Administracyjny Szkół i Placówek w Piszu
Projekt Erasmus+, ZSL Ruciane-Nida, Neapol, Włochy



Fot. Powiatowy Zespół Ekonomiczno –Administracyjny Szkół i Placówek w Piszu
Projekt Erasmus+, ZSL Ruciane-Nida, Neckarbischofsheim, Niemcy



Fot. Powiatowy Zespół Ekonomiczno –Administracyjny Szkół i Placówek w Piszu
Projekt Erasmus+, ZSL Ruciane-Nida, Skopje, Macedonia



Fot. Powiatowy Zespół Ekonomiczno –Administracyjny Szkół i Placówek w Piszcu
Projekt Erasmus+, ZSZ z BP w Piszcu, „Z Piszcu do Italii”

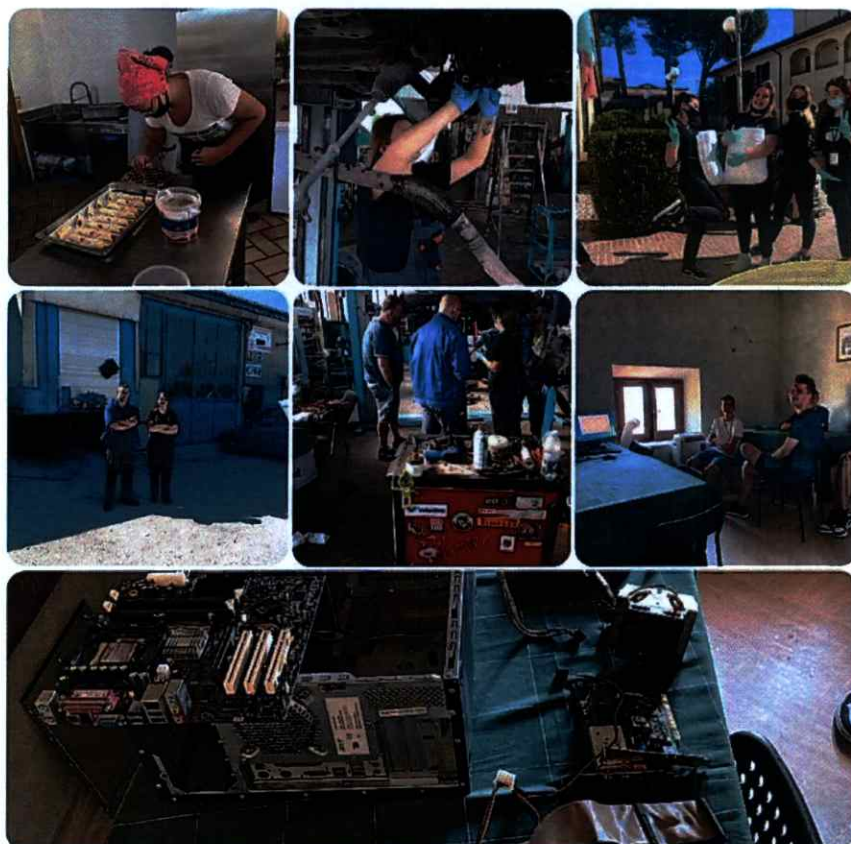

Fot. Powiatowy Zespół Ekonomiczno –Administracyjny Szkół i Placówek w Piszcu
Projekt Erasmus+, ZSZ z BP w Piszcu, „Z Piszcu do Italii”



Fot. Powiatowy Zespół Ekonomiczno –Administracyjny Szkół i Placówek w Pisz
Projekt Erasmus+, I LO im. Bojowników o Polskość Mazur w Pisz, Grecja



Fot. Powiatowy Zespół Ekonomiczno –Administracyjny Szkół i Placówek w Pisz
Projekt Poznaj Polskę, SOSW w Łupkach



Fot. Powiatowy Zespół Ekonomiczno –Administracyjny Szkół i Placówek w Pisz
Projekt Poznaj Polskę, I LO im. Bojowników o Polskość Mazur w Pisz



Fot. Powiatowy Zespół Ekonomiczno –Administracyjny Szkół i Placówek w Pisz
Projekt Poznaj Polskę, II LO w Pisz



Fot. Powiatowy Zespół Ekonomiczno –Administracyjny Szkół i Placówek w Piszu
Projekt Wracamy do formy, SOSW im. dr. Władysława Klementowskiego w Łupkach



Fot. Powiatowy Zespół Ekonomiczno –Administracyjny Szkół i Placówek w Piszu
45-lecie SOSW im. dr. Władysława Klementowskiego w Łupkach



Fot. Powiatowy Zespół Ekonomiczno –Administracyjny Szkół i Placówek w Piszu
Ślubowanie klasy OPW (Oddział Przygotowania Wojskowego) w Zespole Szkół Ogólnokształcących w Orzyszu

Nazwa zadania	Promocja i ochrona zdrowia.
Jednostki organizacyjne powiatu/komórki organizacyjne w jednostkach realizujące zadanie.	Samodzielny Publiczny Zakład Opieki Zdrowotnej Szpitala Powiatowego w Pisz
Najważniejsze informacje dotyczące realizacji zadania w 2022 r.	<p>W roku 2022 nastąpił ogólnopolski spadek zachorowań wywołanych koronawirusem. Szpital w Pisz zaczął odbudowywać zaburzony rytm pracy, realizując swoje statutowe zadania jak przed pandemią.</p> <p>Nadal prowadzono profilaktykę w postaci testowania i szczepienia pacjentów w kierunku SarsCov2, jednak w znacznie mniejszej skali niż w roku 2021.</p> <p>Szpital zrealizował w tym okresie kilka inwestycji, w tym zakupił:</p> <ul style="list-style-type: none"> • nowoczesny sterylizator parowy • aparat RTG śródoperacyjny, tzw. ramię C • wyposażenie Pracowni Endoskopowej (kolonoskopy, gastroskopy, tor wizyjny, myjki do endoskopów). <p>W Oddziale Dziecięcym powstała komfortowa „Strefa Rodzica”, która stwarza nowe możliwości uatrakcyjnijając pobyt hospitalizowanym dzieciom i rodzicom.</p> <p>Zakupiono także 4 specjalistyczne wózki wspierające pracę personelu Działu Utrzymania Czystości.</p> <p>Nastąpiła wymiana zużytego wyposażenia gabinetu Poradni Ginekologiczno-Położniczej w Białej Piskiej.</p> <p>Blok Operacyjny wzbogacił się o nowe instrumentarium chirurgiczne.</p> <p>Infrastruktura IT została dodatkowo zabezpieczona przed cyberatakami, poprzez wdrożenie programu „Cyberbezpieczeństwo”.</p> <p>Firma Budimex S.A. rozpoczęła budowę dwóch stanowisk do szybkiego ładowania pojazdów elektrycznych zlokalizowanych na terenie Szpitala.</p> <p>Rok 2022 nacechowany był licznymi odejściami pracowników na świadczenia emerytalne, które były uzupełniane nowymi zatrudnieniami. Udało się również zatrudnić wielu medyków, w tym lekarzy i pielęgniarki, także z Ukrainy w ramach pomocy dla tego objętego wojną kraju.</p> <p>Dane statystyczne dot. działalności szpitala w 2022 roku</p> <ol style="list-style-type: none"> 1. Liczba hospitalizacji – 8751, (w 2021 r. - 8131) w tym SOR – 3926 (w 2021 r. - 3970) 2. Liczba wyjazdów Zespołów Ratownictwa Medycznego: <ul style="list-style-type: none"> • Biała Piska - 975 • Orzysz – 905 • Pisz – 1696 • Ruciane – Nida – 1011 3. Ilość kilometrów przejechanych przez pojazdy transportu medycznego - 263 006 4. Liczba porad w Poradniach Specjalistycznych – 41 297 5. Liczba porad w Ambulatorium NŚOZ – 5 944 (w 2021 r. - 5126)

Najważniejsze informacje dotyczące realizacji zadania w 2022 r.	6. Liczba urodzonych dzieci – 325 (w 2021 r. - 346) 7. Liczba zatrudnionych pracowników na podstawie: <ul style="list-style-type: none"> • umowy o pracę – 295 (w 2021 r. - 288) • umowy cywilnoprawnych – 187 (w 2021 r. - 202).
Inwestycje realizowane w obszarze, którego dotyczy zadanie (jeżeli dotyczy) w roku sprawozdawczym	Zestawienie inwestycji wg tabeli nr 5.

Zadania inwestycyjne Samodzielnego Publicznego Zakładu Opieki Zdrowotnej Szpitala Powiatowego w Piszcu w 2022 roku.

Tabela nr 5

Lp	Rodzaj zadania / zakupu	Wartość w zł
1.	1. Zakup sterylizatora parowego z wózkiem wsadowym i transportowym jako doposażenie obszaru Centralnej Sterylizatorni. 2. Zakup sprzętu medycznego do Pracowni Badań Endoskopowych: wideoprocessor 2 wideogastroskopy 2 wideokolonoskopy myjka do endoskopów 3. Zakup aparatu RTG śródoperacyjnego, tzw. ramię C na potrzeby Bloku Operacyjnego. Źródła finansowania: środki UE - 746 811,28 zł. dotacja Starostwa Powiatowego w Piszcu – 190 000,00 zł. środki własne – 29 054,73 zł	965 866,01
2.	Zakup sprzętu komputerowego Źródło finansowania: środki własne – 14 013,76 zł	14 013,76
3.	Zakup wózków do dezynfekcji i utrzymania czystości KAYCAR – 4 szt. Źródła finansowania: Warmińsko-Mazurski Urząd Wojewódzki w Olsztynie - 17 212,52 zł środki własne – 499,48 zł	17 712,00
4.	Zakup instrumentarium chirurgicznego na Blok Operacyjny Źródła finansowania:	44 470,36

	Gmina Pisz – 43 216,30 zł. środki własne – 1 254,06 zł.	
5.	Zakup sprzętu medycznego oraz pozostałego: - fotel ginekologiczny - zestawy komputerowe - kardiograf KTG BFM 10 do monitorowania serca Źródła finansowania: Starostwo Powiatowe w Pisz 29.542,72 zł. środki własne – 1.209,43 zł.	30 752,15
6	Opracowanie dokumentacji aplikacyjnej dla projektu ubiegającego się o dofinansowania w ramach naboru do działania 13.2 Ochrona zdrowia Regionalnego Programu Operacyjnego Województwa Warmińsko-Mazurskiego na lata 2014-2020 (wniosek numer RPWM.13.02.00-28-0056/22). Dofinansowanie projektu dotyczy zakupu nowoczesnych aparatów RTG z wyposażeniem, w celu podniesienia jakości diagnostyki. Źródło finansowania: środki własne – 28.167,00 zł.	28.167,00
7.	Zakup infrastruktury sprzętowej oraz oprogramowania i audytu w celu podniesienia poziomu bezpieczeństwa systemów teleinformatycznych świadczeniodawców. Źródło finansowania: Narodowy Fundusz Zdrowia Warmińsko-Mazurski Oddział Wojewódzki w Olsztynie ze środków pochodzących z Funduszu Przeciwdziałania COVID-19 działań w celu podniesienia poziomu bezpieczeństwa w kwocie 367.030,77 zł.	367.030,77
8.	Zakup łaźni wodno-cyfrowej do rozmrażania osocza. Źródło finansowania: środki własne - 4.231,20 zł.	4.231,20
9.	Zakup urządzenia wielofunkcyjnego HP M 428fdn. Źródło finansowania: środki własne - 2.140,00 zł.	2.140,00

Źródło: Opracowanie własne SP ZOZ Szpital Powiatowy w Pisz



Fot. SP ZOZ Szpital Powiatowy w Pisku
Pracownia endoskopii – myjki



Fot. SP ZOZ Szpital Powiatowy w Pisku
Pracownia endoskopii



Fot. SP ZOZ Szpital Powiatowy w Pisz
Autoklaw

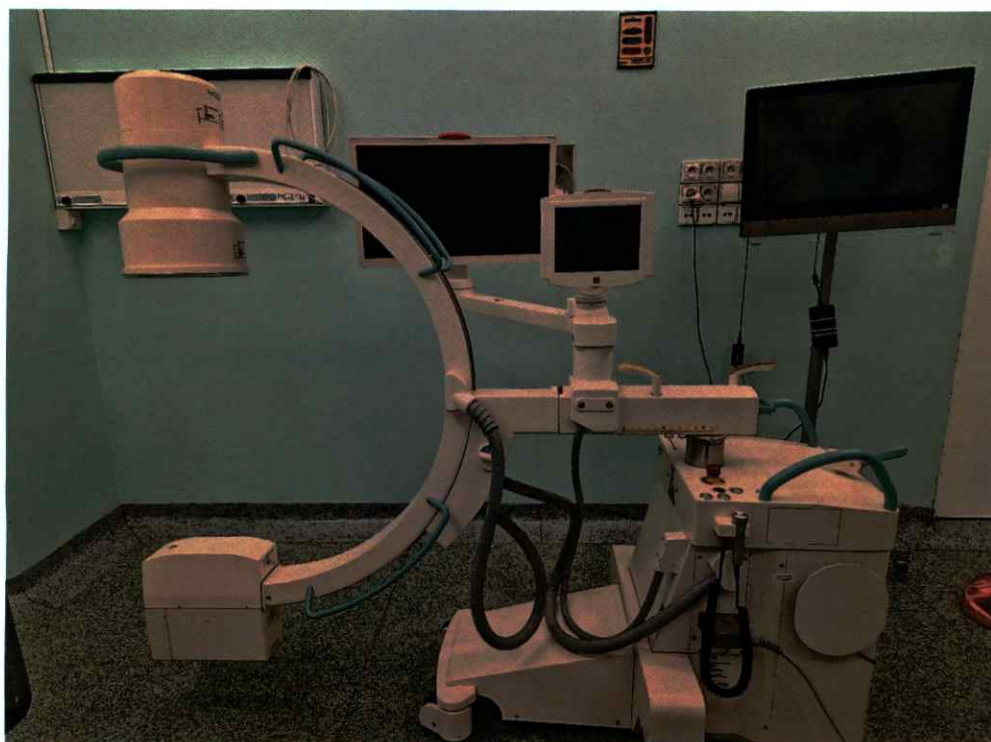

Fot. SP ZOZ Szpital Powiatowy w Pisz

RTG Ramię C

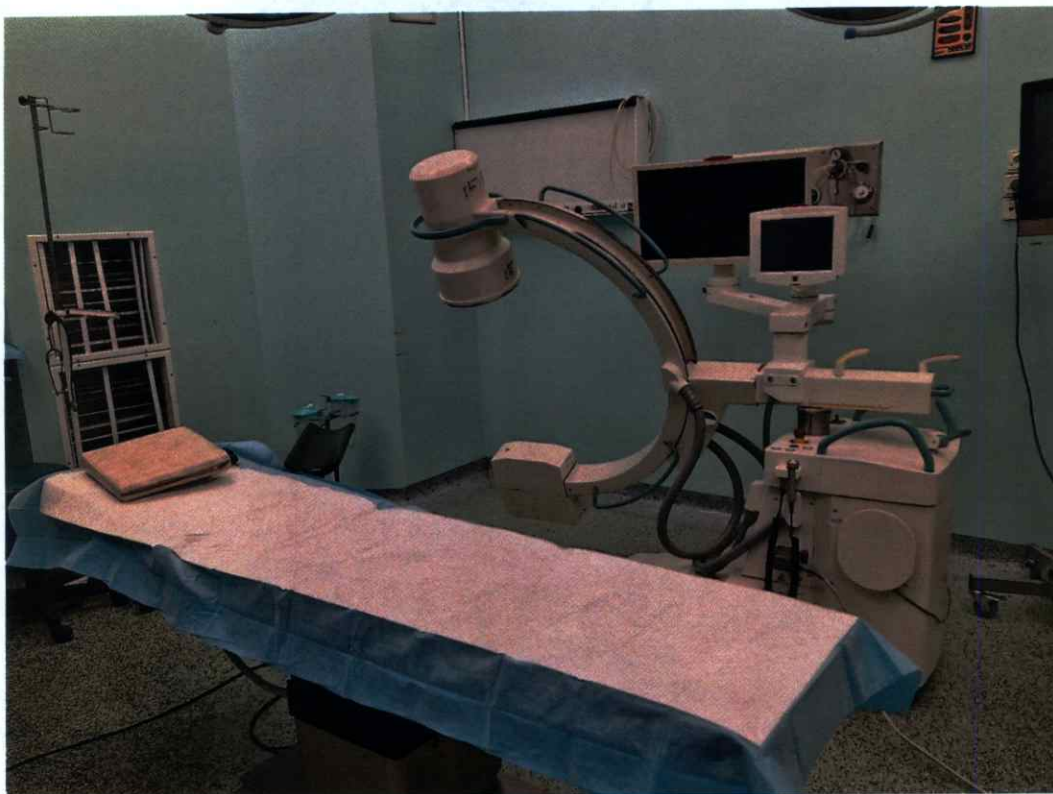

Fot. SP ZOZ Szpital Powiatowy w Pisz

RTG Ramię C



Fot. SP ZOZ Szpital Powiatowy w Pisz
Strefa rodzica przy Oddziale Dziecięcym



Fot. SP ZOZ Szpital Powiatowy w Pisz
Strefa rodzica przy Oddziale Dziecięcym

Nazwa zadania	Pomoc społeczna.
<p>Czy dla zadania została opracowana polityka/ strategia/program.</p> <p>Jeżeli tak, wskazać nazwę/datę/tryb przyjęcia danego dokumentu oraz jego podstawowe założenia i stan realizacji na koniec 2021 r. Jeżeli nie, wskazać czy w innym dokumencie powiatu o takim charakterze są odniesienia do realizacji zadania z danego obszaru i wskazać stan realizacji na koniec 2021 r.</p>	<p>1. Strategia Rozwiązywania Problemów Społecznych Powiatu Piskiego na lata 2021-2030 została przyjęta uchwałą nr XXV/185/21 Rady Powiatu Pisz w dniu 29 kwietnia 2021 r. Strategia jest dostosowana do zidentyfikowanych w procesie badawczym potrzeb społecznych. Planowane sposoby ich zaspokajania są kontynuacją istniejącego systemu wsparcia i tworzą możliwość jego uzupełnienia o nowe rozwiązania. Strategia proponuje zmianę stosowanych metod tak, by chronić przed zagrożeniami społecznymi oraz wskazuje na konieczność przejścia do prewencji trudnych sytuacji życiowych, tak aby nie dopuścić do ich wystąpienia lub maksymalnie skrócić czas ich trwania.</p> <p>Cele strategiczne i kierunki działań sformułowane zostały w oparciu o analizę systemu pomocy społecznej, edukacji ochrony zdrowia, profilaktyki uzależnień i sytuację na lokalnym rynku pracy. Strategia zakłada rozszerzenie i pogłębienie form pracy socjalnej, szeroką współpracę z różnymi instytucjami i organizacjami pozarządowymi działającymi w obszarze polityki społecznej. Przyjmuje się, w Strategii, że osiągnięcie zamierzonych rezultatów będzie możliwe dzięki:</p> <ul style="list-style-type: none"> • podejmowaniu działań wspierających rozwój przedsiębiorczości mieszkańców oraz ścisłej korelacji tych działań z potrzebą zapewnienia osobom pracującym warunków do wychowywania dzieci, • dostosowaniu oferty usług do potrzeb starzejącego się społeczeństwa - działania będą ukierunkowane na wspieranie rozwoju rynku usług dla seniorów, ale również na ich wszechstronną aktywizację, • podniesieniu kapitału społecznego poprzez wzmacnianie potencjału istniejących i nowopowstających organizacji pozarządowych i podmiotów pożytku publicznego, które swoją działalnością wspierają społeczeństwo, • wspieraniu działań prospołecznych, wolontarystycznych i samopomocowych oraz rozwijaniu umiejętności współpracy, • promowaniu i rozwijaniu inicjatyw z zakresu ekonomii społecznej, • doskonaleniu dialogu społecznego poprzez badanie opinii i potrzeb lokalnych, propagowaniu działań profilaktycznych i edukacyjnych dla dzieci i młodzieży, • zwiększeniu dostępu do informacji o działaniach w zakresie szeroko rozumianej polityki społecznej oraz wsparciu rodzin i opiekunów osób niepełnosprawnych, chorych i starszych, • interdyscyplinarnej i wielosektorowej współpracy z instytucjami i organizacjami mającymi wpływ na budowanie kolejnych narzędzi na rzecz zabezpieczenia potrzeb mieszkańców powiatu. <p>Zgodnie z celami strategicznymi głównym założeniem Strategii, jego realizacja powinna przyczynić się do dobrej jakości życia mieszkańców powiatu piskiego, ze szczególnym uwzględnieniem</p>

<p>Czy dla zadania została opracowana polityka/strategia/program.</p> <p>Jeżeli tak, wskazać nazwę/datę/tryb przyjęcia danego dokumentu oraz jego podstawowe założenia i stan realizacji na koniec 2022 r. Jeżeli nie, wskazać czy w innym dokumencie powiatu o takim charakterze są odniesienia do realizacji zadania z danego obszaru i wskazać stan realizacji na koniec 2022 r.</p>	<p>dzieci, młodzieży, osób starszych oraz grup osób wykluczonych lub zagrożonych wykluczeniem społecznym.</p> <p>2. Powiatowy Program Przeciwdziałania Przemocy w Rodzinie oraz Ochrony Ofiar Przemocy w Rodzinie na lata 2016 – 2022 został przyjęty uchwałą Nr XXII/140/16 Rady Powiatu Pisz w dniu 29 września 2016 r.</p> <p>Głównym założeniem Powiatowego Program Przeciwdziałania Przemocy w Rodzinie oraz Ochrony Ofiar Przemocy w Rodzinie jest podejmowanie działań mających na celu ograniczenie skali zjawiska przemocy w rodzinie na terenie Powiatu Piskiego. Aby osiągnąć założony cel priorytetowy opracowano cele szczegółowe. Działania zrealizowane w 2022 r. w ramach Powiatowego Programu Przeciwdziałania Przemocy w Rodzinie oraz Ochrony Ofiar Przemocy w Rodzinie dotyczyły:</p> <ul style="list-style-type: none"> • Cel szczegółowy nr 1 Podnoszenie oraz doskonalenie umiejętności kadr pomocy społecznej w obszarze przeciwdziałania przemocy w rodzinie. • Cel szczegółowy nr 2 Podniesienie świadomości społeczności lokalnej oraz zmiana postaw i stereotypów Powiatu Piskiego na zjawisko przemocy w rodzinie. – Cel szczegółowy nr 3 Ograniczenie stosowania przemocy przez sprawców przemocy w rodzinie • Cel szczegółowy nr 4 Zapewnienie wieloaspektowej pomocy dla osób doznających przemocy domowej. <p>Zakłada się, że zadania realizowane w ramach Programu doprowadzą do zwiększenia skuteczności pomocy i wsparcia osobom i rodzinom zagrożonym lub dotkniętym przemocą poprzez:</p> <ul style="list-style-type: none"> • Wzmocnienie i upowszechnienie działań profilaktycznych w zakresie przeciwdziałania przemocy w rodzinie • Podniesienie świadomości społecznej wobec zjawiska przemocy w rodzinie, w tym zmiana postaw i zaangażowania społeczeństwa w sprawy przeciwdziałania zjawisku przemocy w rodzinie. • Podniesienie jakości usług i udzielanej pomocy osobom dotkniętym przemocą • Zacieśnienie systemu współpracy między instytucjami i organizacjami działającymi na rzecz pomocy osobom dotkniętym przemocą w rodzinie • Zmniejszenie skali zjawiska przemocy w rodzinie, pomaganie osobom dotkniętym przemocą, a także oddziaływanie na osoby stosujące przemoc jest najważniejszym celem, który powinien, łączyć działania wszystkich instytucji.
<p>Jednostki organizacyjne powiatu/komórki organizacyjne w</p>	<p>Powiatowe Centrum Pomocy Rodzinie w Pisz, Komenda Powiatowa Policji w Pisz, szkoły z terenu Powiatu Piskiego</p>

jednostkach realizujące zadanie.	
<p>Najważniejsze informacje dotyczące realizacji zadania w 2022 r.</p>	<p>I. Strategia Rozwiązywania Problemów Społecznych Powiatu Piskiego na lata 2021-2030</p> <p><u>Realizacja Strategii</u></p> <p>Rodziny zastępcze objęte są wielopłaszczyznowym wsparciem, w ramach którego otrzymują pomoc finansową, objęte są także poradnictwem specjalistycznym, mają zapewniony dostęp do udziału w szkoleniach. Na rzecz powstawania rodzin zastępczych prowadzona jest ciągła kampania, promująca tą ideę.</p> <p>W ramach działań Specjalistycznej Poradni Rodzinnej działającej przy PCPR w Piszcu rodziny zastępcze mają możliwość korzystania ze wsparcia psychologa, mediatora oraz radcy prawnego. Rodziny zastępcze uczestniczą w spotkaniach Grup Wsparcia "Rodzina Zastępcza na Plus". Ważnym aspektem są również organizowane szkolenia dla rodzin zastępczych umożliwiające podniesienie ich kompetencji oraz radzenia sobie w trudnych sytuacjach.</p> <p>W ramach realizacji Strategii w 2022 r. prowadzono stałą kampanię promującą rodzicielstwo zastępcze.</p> <p>W zakresie przeciwdziałaniu uzależnieniom i przemocy w rodzinie: umieszczono w Ośrodku Interwencji Kryzysowej 3 osoby dorosłe i 8 dzieci. Łącznie 11 osób.</p> <p>W 2022 r. Realizowano program korekcyjno-edukacyjny dla osób stosujących przemoc w rodzinie. Programem korekcyjno-edukacyjnym objęto 12 osób. Program ukończyło 6 osób.</p> <p>Ze Specjalistycznej Poradni Rodzinnej skorzystało łącznie 165 osób: z poradnictwa psychologicznego - 101 osób, z porad prawnych - 42 osoby i z porad mediatora 22 osoby.</p> <p>W zakresie rehabilitacji społecznej:</p> <p>realizowano Powiatowy Program na Rzecz Osób Niepełnosprawnych współpracowano z instytucjami administracji rządowej i samorządowej w realizacji powyższego programu podejmowano działania zmierzające do ograniczenia skutków niepełnosprawności współpracowano z organizacjami pozarządowymi i fundacjami działającymi na rzecz osób niepełnosprawnych.</p> <p>Na ww. cele Powiat Piski otrzymał w 2022 r. środki finansowe przyznane przez PFRON w wysokości 1.508.041,00 zł (w 2021 r. – 1.378.493,00 zł) w tym:</p> <ul style="list-style-type: none"> - na zobowiązania dotyczące dofinansowania kosztów działania warsztatów terapii zajęciowej 906.360,00 zł, na realizację niżej wymienionych zadań 585.909,00 zł, (w 2021 r. – 519.133 zł): - uczestnictwo osób z niepełnosprawnością i ich opiekunów w turnusach rehabilitacyjnych

- sport, kultura, rekreacja i turystyka osób niepełnosprawnych
- likwidacja barier architektonicznych,
- likwidacja barier w komunikowaniu się i technicznych w związku z indywidualnymi potrzebami osób z niepełnosprawnością
- zaopatrzenie w sprzęt rehabilitacyjny,
- zaopatrzenie w przedmioty ortopedyczne i środki pomocnicze.

Powiatowe Centrum Pomocy Rodzinie w Piszu prowadziło również kampanię promującą możliwość uzyskania dofinansowania dla osób niepełnosprawnych ze środków PFRON.

Najważniejsze informacje dotyczące realizacji zadania w 2022 r.



Powiat Piskl - Powiatowe Centrum Pomocy Rodzinie w Pisz
zaprasza osoby niepełnosprawne z terenu powiatu piskiego do składania wniosków o dofinansowanie ze środków Państwowego Funduszu Rehabilitacji Osób Niepełnosprawnych w ramach realizacji nowego programu:

SAMODZIELNOŚĆ-AKTYWNOŚĆ-MOBILNOŚĆ

MIESZKANIE DLA ABSOLWENTA
W przypadku programu "Mieszkanie dla Absolwenta" będzie on realizowany poprzez zapewnienie samodzielnego mieszkania spełniającego indywidualne kryteria dostępności, a przedmiotem dofinansowania będą koszty wynajęcia mieszkania, ponoszone w okresie 36 miesięcy.

DOSTĘPNE MIESZKANIE
W przypadku programu "Dostępne mieszkanie" od będzie realizowany poprzez zapewnienie mieszkania wolnego od barier architektonicznych jako podstawy samodzielnego realizowania planów zawodowych i społecznych, a dofinansowanie obejmuje koszty zmiany niedostępnego mieszkania.

Szczegółowe informacje udziela
Powiatowe Centrum Pomocy Rodzinie w Pisz

Termin składania wniosków - 31.12.2022 r.

Zapewniamy kompleksową pomoc w wypełnieniu i złożeniu wniosku!





PROGRAM AKTYWNY SAMORZĄD 2022

Powiat Piskl - Powiatowe Centrum Pomocy Rodzinie w Pisz zaprasza osoby niepełnosprawne z terenu powiatu piskiego do składania wniosków o dofinansowanie ze środków Państwowego Funduszu Rehabilitacji Osób Niepełnosprawnych w ramach programu "Aktywny Samorząd".

OSOBY NIEPEŁNOSPRAWNE MOGĄ UBIEGAĆ SIĘ W 2022 ROKU O DOFINANSOWANIE:

Moduł I
Termin składania wniosków: 31.03.2022 r. - 31.03.2022 r.

- Zakup i montaż sprzętów do posiadania samochodu
- Pomoc w uzyskaniu prawa jazdy różnych kategorii
- Zakup sprzętu elektronicznego lub jego naprawa oraz oprogramowanie, a także szkoleń w zakresie ich obsługi
- Pomoc w utrzymaniu sprawności technicznej posiadanych sprzętów elektronicznych
- Pomoc w zakupie sprzętu (inwalidzkiego) o napędzie elektrycznym
- Pomoc w utrzymaniu sprawności technicznej posiadanych: wózka lub wózka inwalidzkiego o napędzie elektrycznym
- Pomoc w zakupie pomocy technicznej, w której zastosowano nowoczesne rozwiązania techniczne
- Pomoc w utrzymaniu sprawności technicznej posiadanych pomocy technicznych, w której zastosowano nowoczesne rozwiązania techniczne
- Pomoc w zakupie wózka inwalidzkiego o napędzie elektrycznym lub korzystającego z napędu elektrycznego
- Pomoc w utrzymaniu sprawności technicznej poprzez zapewnienie części lub napraw

Moduł II
Termin składania wniosków: 01.03.2022 r. - 31.03.2022 r.

- Pomoc w uzyskaniu wykształcenia na poziomie wyższym

SZCZEGÓŁOWE INFORMACJE

☎ (07) 434-11-30
ul. Piaskowa 2,
12-200 Pisz
poc@pwr.pisz.pl



Zapewniamy kompleksową pomoc w wypełnieniu wniosku!

Najważniejsze informacje
dotyczące realizacji
zadania w 2022 r.



Dodatkowo w PCPR w Pisz osoby niepełnosprawne miały możliwość skorzystania ze wsparcia i poradnictwa Doradcy do spraw osób niepełnosprawnych w zakresie :

- praw i uprawnień osób niepełnosprawnych, możliwych świadczeń oraz dofinansowania ze środków PFRON
- praw pacjenta, usług medycznych i rehabilitacji
- organizacji zrzeszających osoby niepełnosprawne i instytucji pomocowych na terenie powiatu Piskiego
- programów i projektów szkoleniowych skierowanych dla osób niepełnosprawnych
- uzyskania orzeczenia o niepełnosprawności, legitymacji osoby niepełnosprawnej czy karty parkingowej

oraz otrzymywały pomoc m.in. w:

- wypełnieniu wniosków
- przygotowaniu pisma urzędowego
- zredagowaniu odwołania
- kontaktach z pracodawcą
- kontaktach ze specjalistą np. psychologiem, pedagogiem, prawnikiem, pracownikiem socjalnym
- kontaktach z instytucjami w związku z rozwiązywaniem indywidualnych problemów osób niepełnosprawnych i ich najbliższej rodziny
- kontaktach z placówkami wspierającymi osoby niepełnosprawne

Doradca do spraw osób niepełnosprawnych w sytuacjach szczególnie skomplikowanych mógł odwiedzić osobę niepełnosprawną w jej miejscu zamieszkania.

W Powiecie Piskim w 2022 r. kontynuowane było wsparcie instytucjonalne dla osób niepełnosprawnych w niżej wymienionych placówkach:

Najważniejsze informacje
dotyczące realizacji
zadania w 2022 r.

Dom Pomocy Społecznej

Na terenie Powiatu Piskiego funkcjonuje Dom Pomocy Społecznej – Ewangelicki Dom Opieki „BETEZDA” w Ukie prowadzony przez parafię Ewangelicko- Augsburgską w Mikołajkach przeznaczony dla 40 osób przewlekle psychicznie chorych. DPS prowadzony jest na zlecenie Powiatu Piskiego. W placówce z opieki skorzystało w ciągu 2022 r. 44 osób. Na dzień 31.12.2022 r. w Domu Pomocy Społecznej w Ukie przebywało 40 osób (13-kobiet; 27-mężczyzn). W placówce w 2022 r. zatrudnione były (umowa o pracę) – 34 osoby. Wydatki poniesione przez powiat na realizację zadania to 78.366,00zł. Średni miesięczny koszt utrzymania jednego mieszkańca domu, stanowiący jednocześnie wysokość odpłatności za pobyt w 2022 r. wynosił 4.600,00 zł.

Środowiskowe Domy Samopomocy

Domy te są ośrodkami wsparcia dla osób z przewlekłą chorobą psychiczną, niepełnosprawnością intelektualną, które mają pozorne trudności w życiu codziennym, ale mogą korzystać z postępowania rehabilitacyjnego w warunkach dziennego pobytu. W 2022 r. na terenie powiatu piskiego funkcjonowały dwa domy środowiskowe:

Środowiskowy Dom Samopomocy w Ukie prowadzony na zlecenie powiatu przez Parafię Ewangelicko-Augsburską Św. Trójcy w Mikołajkach. Dom przeznaczony jest dla 45 osób. Wydatki poniesione na realizację zadania – 1.109.978,76 zł (w 2021 r. – 963.699,75 zł). Z opieki w 2022 r. skorzystało 52 osoby.

Powiatowy Środowiskowy Dom Samopomocy w Białej Piskiej prowadzony przez Ewangelickie Stowarzyszenie „Betel” w Pisz. Dom przeznaczony jest dla 57 osób. Wydatki poniesione na funkcjonowanie domu w 2022 r. – 1.315.708,00 zł (w 2021 r. – 1.093.560,00 zł). Z opieki w 2022 r. skorzystało 65 osób.

Warsztaty Terapii Zajęciowej w Pisz

Placówka prowadzona przez Stowarzyszenie „Przymierze – Ziemia Piska” w Pisz, przeznaczona dla 35 uczestników posiadających orzeczenia o stopniu niepełnosprawności umiarkowanym lub znacznym ze wskazaniem do terapii zajęciowej.

Wydatki poniesione na realizację zadania wyniosły: 1.007.067,00 zł, (w 2021 r. – 843.733,00 zł) w tym:

- środki PFRON – 906.360,00 zł;
- środki z budżetu powiatu - 100.707,00 zł

II. Powiatowy Program Przeciwdziałania Przemocy w Rodzinie oraz Ochrony Ofiar Przemocy w Rodzinie na lata 2016 – 2022

Działania zrealizowane w 2022 r. :

Najważniejsze informacje dotyczące realizacji zadania w 2022 r.

Cel szczegółowy nr 1

Podnoszenie oraz doskonalenie umiejętności kadr pomocy społecznej w obszarze przeciwdziałania przemocy w rodzinie.

- W 2022 r. pracownicy Powiatowego Centrum Pomocy Rodzinie w Piszku brali udział w szkoleniach, kursach i konferencjach z zakresu przemocy w rodzinie.

1. Szkolenia:

- „Dom bez przemocy. Profilaktyka i niwelowanie skutków przemocy w rodzinie”
- „Rozpoznawanie stosowania przemocy wobec dziecka”
- „Zachowania suicydalne u młodzieży”

2. Kursy:

- „Przeciwdziałanie przemocy w rodzinie – prawo i praktyka”

3. Konferencje

- „Świadomość, bezpieczeństwo, wsparcie osób starszych”

W 2022 r. PCPR w Piszku zorganizowało szkolenia dla kadry pomocy społecznej z terenu Powiatu Piskiego:

- Mediacja jako forma twórczego rozwiązywania konfliktu.
- Przyczyny i sposoby zapobiegania zachowaniom suicydalnym.
- Dom bez przemocy. Profilaktyka i niwelowanie skutków przemocy w rodzinie.



Fot. PCPR w Piszku

Najważniejsze informacje
dotyczące realizacji
zadania w 2022 r.



Fot. PCPR w Pisz

Cel szczegółowy nr 2

Podniesienie świadomości społeczności lokalnej oraz zmiana postaw i stereotypów Powiatu Piskiego na zjawisko przemocy w rodzinie.



W 2022 roku Powiatowe Centrum Pomocy Rodzinie w Pisz w ramach działalności profilaktycznej i informacyjnej dla mieszkańców Powiatu Piskiego opracowało:

- Plakaty i ulotki dotyczące zjawiska przemocy w rodzinie
- Plakaty dotyczące realizowanego programu korekcyjno-edukacyjnego dla osób stosujących przemoc w rodzinie

Najważniejsze informacje
dotyczące realizacji
zadań w 2022 r.



PROGRAM KOREKCYJNO-EDUKACYJNY
dla osób stosujących
przemoc w rodzinie

EDYCJA PROGRAMU
październik-grudzień
2022 r.

Masz problem z kontrolą złości?
Często reagujesz agresywnie?
Stosujesz przemoc wobec najbliższych?

TEN PROGRAM JEST DLA CIEBIE!
ZMIEN SVOJE ZACHOWANIE!

ZGŁOŚ SIĘ DO PROGRAMU

Powiatowe Centrum Pomocy Rodzinie w Pisz
ul. Piaskowa 2, 12-200 Pisz
tel. 87 424 11 38

Bazę instytucji działających na rzecz osób doznających przemocy i rozesłano do instytucji działających w obszarze przemocy na terenie Powiatu Piskiego.

W 2022 r. Powiatowe Centrum Pomocy Rodzinie w Pisz po raz kolejny włączyło się w Kampanie społeczne dotyczące zjawiska przemocy:

1. Kampania „Biała Wstążka - STOP przemocy wobec kobiet”

Kampania ma na celu zatrzymanie przemocy wobec kobiet oraz rozpoczęcie dyskusji na temat przemocy wobec kobiet, a także wspieranie działań na rzecz jej przeciwdziałania.

Powiatowe Centrum Pomocy Rodzinie w dniu 03.12.2022 (sobota) w ramach Kampanii zorganizowało bezpłatne konsultacje dla mieszkańców powiatu piskiego w ramach akcji „Otwartych drzwi”. W ramach tej akcji w dzień wolny od pracy organizowany był dyżur specjalistów z zakresu wsparcia i przeciwdziałania zjawisku przemocy, tj. psychologa, specjalisty pracy z rodziną oraz dyrektorem PCPR w Pisz.

Kampania "19 Dni Przeciwko Przemocy i Krzywdzeniu Dzieci i Młodzieży".

W Powiatowym Centrum Pomocy Rodzinie w dniu 14.11.2022 r. odbyło się rozstrzygnięcie konkursu „Jestem przeciwko i mam prawo do...” Zasadniczym celem Kampanii jest zwiększenie społecznego zaangażowania w przeciwdziałanie przemocy wobec dzieci i budowania świata, w którym nie ma przemocy wobec dzieci i młodzieży, budowanie świata wolnego od przemocy, świata bezpiecznego, zapewniającego wszystkim prawidłowy rozwój. Idea kampanii to walka o wolność, bezpieczeństwo, godność i szacunek wobec dzieci i młodzieży.

Najważniejsze informacje dotyczące realizacji zadania w 2022 r.



Fot. Powiatowe Centrum Pomocy Rodzinie w Pisz



Cel szczegółowy nr 3

Ograniczenie stosowania przemocy przez osoby stosujące przemoc w rodzinie.

W 2022 r. W PCPR w Pisz realizowano Program korekcyjno-edukacyjny dla osób stosujących przemoc w rodzinie. Podstawowym celem wszystkich działań wynikających z realizacji dokumentu jest powstrzymanie sprawców od stosowania przemocy.

W 2022 r. Program rozpoczęło 12 osób, ukończyły 6 osoby. Kwota dotacji – 5 400 zł.

Cel szczegółowy nr 4 Zapewnienie wieloaspektowej pomocy dla osób doświadczających przemocy domowej.

- Prowadzenie Ośrodka Interwencji Kryzysowej

Najważniejsze informacje dotyczące realizacji zadania w 2022 r.

Ośrodek Interwencji Kryzysowej działający przy PCPR w Piszku udziela wsparcia ofiarom przemocy w rodzinie. W ramach interwencji kryzysowej udzielana jest pomoc psychologiczna, a w zależności od potrzeb poradnictwo socjalnego lub prawnego, a w sytuacjach uzasadnionych schronienia do 3 miesięcy. W 2022 r. w Ośrodku Interwencji Kryzysowej działającym przy PCPR przebywało 11 osób, w tym 3 osoby dorosłe i 8 dzieci.

Cel szczegółowy nr 5

Profilaktyka oraz współpraca z instytucjami zajmującymi się osobami będącymi ofiarami przemocy w rodzinie.

Powiatowe Centrum Pomocy Rodzinie w Piszku w roku 2022 r. realizował projekt **Projektu "Kochaj, Szanuj, Słuchaj - STOP PRZEMOCY"** współfinansowany przez Ministerstwo Rodziny i Polityki Społecznej w ramach Programu Ośłonowego „Wspieranie Jednostek Samorządu Terytorialnego w Tworzeniu Systemu Przeciwdziałania Przemocy w Rodzinie”.

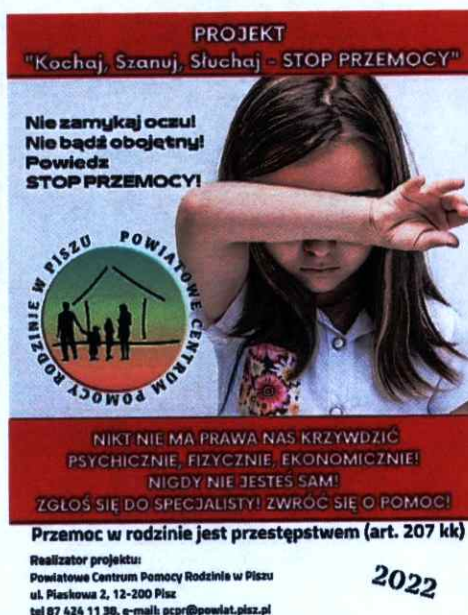

Projekt współfinansowany przez Ministerstwo Rodziny, Pracy i Polityki Społecznej w ramach Programu Ośłonowego „Wspieranie Jednostek Samorządu Terytorialnego w Tworzeniu Systemu Przeciwdziałania Przemocy w Rodzinie”

Przez cały 2022 r. PCPR współpracował z instytucjami i organizacjami działającymi na rzecz osób doznających przemocy, min.:

- Ośrodkami pomocy społecznej i Policją
- Sądem Rejonowym w Piszku
- Ośrodkiem Profilaktyki i Terapii w Piszku
- Powiatową Poradnią Psychologiczno- Pedagogiczną w Piszku
- Szkołami
- Organizacjami pozarządowymi i innym instytucjami działającymi na rzecz przeciwdziałania przemocy w rodzinie.

Inwestycje realizowane w obszarze, którego dotyczy zadanie (jeżeli dotyczy) w roku sprawozdawczym.	Dom Pomocy Społecznej w Ukcie w 2022 r. otrzymał z Funduszu Przeciwdziałania COVID-19 kwotę 33.611,00 zł na zakup środków ochrony osobistej, testy antygenowe, dodatki do wynagrodzenia pracowników i zakup wyposażenia do dyżurki pielęgniarek.
--	--

Nazwa zadania	Wsparcie rodziny i systemu pieczy zastępczej.
Czy dla zadania została opracowana polityka/ strategia/program. Jeżeli tak, wskazać nazwę/datę/tryb przyjęcia danego dokumentu oraz jego podstawowe założenia i stan realizacji na koniec 2022 r. Jeżeli nie, wskazać czy w innym dokumencie powiatu o takim charakterze są odniesienia do realizacji zadania z danego obszaru i wskazać stan realizacji na koniec 2022 r.	<p>1. Powiatowy Program Rozwoju Pieczy Zastępczej w Powiecie Piskim na lata 2022-2024 został przyjęty uchwałą Nr XLII/246/22 Rady Powiatu Pisz w dniu 31.03.2022 r.</p> <p>Celem głównym Powiatowego Programu Rozwoju Pieczy Zastępczej jest kompleksowy rozwój rodzinnych form pieczy zastępczej. Cel ten jest zrealizowany poprzez cele szczegółowe, które wskazują na główne obszary działania w obrębie zadań wynikających z pieczy zastępczej.</p> <ul style="list-style-type: none"> • Cel nr 1 - Rozwój rodzinnych form pieczy zastępczej • Cel nr 2 - Zapewnienie osobom sprawującym funkcje rodziny zastępczej kompleksowego wsparcia, zarówno merytorycznego, jak i finansowego oraz podnoszenie kwalifikacji osób zaangażowanych w opiekę nad dzieckiem umieszczonym w pieczy zastępczej. • Cel 3 - Wsparcie w rozwoju wychowanków pieczy zastępczej i przygotowanie ich do dorosłego życia • Cel 4 - Dążenie do powrotu dziecka do rodziny biologicznej, a w przypadku, gdy nie jest to możliwe do przysposobienia.
Jednostki organizacyjne powiatu/komórki organizacyjne w jednostkach realizujące zadanie.	Powiatowe Centrum Pomocy Rodzinie w Pisz, Powiatowa Poradnia Psychologiczno – Pedagogiczna w Pisz, Powiatowa Komenda Policji w Pisz, powiatowe szkoły i placówki oświatowe
Najważniejsze informacje dotyczące realizacji zadania w 2022 r.	<p>Realizacja Programu:</p> <p>PCPR prowadził stały nabór na kandydatów na rodziny zastępcze poprzez:</p> <ul style="list-style-type: none"> • rozpowszechnianie informacji w mediach społecznościowych, lokalnej prasie, czy też propagowanie wśród różnych instytucji oraz • wśród społeczności lokalnej plakatów, ulotek i informatorów na temat rodzinnej pieczy zastępczej.

Najważniejsze informacje dotyczące realizacji zadania w 2022 r.

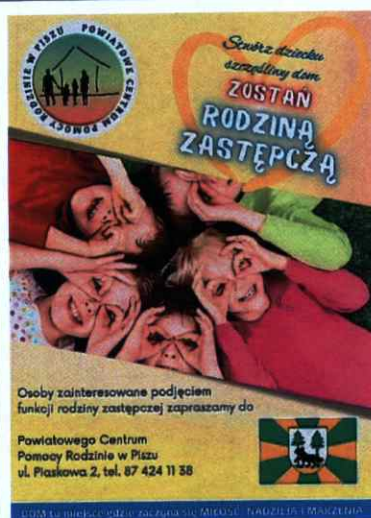

W 2022 r. Sąd Rejonowy w Pisz wydał 10 postanowień o umieszczeniu 14 dzieci w rodzinach zastępczych. Utworzono 7 nowych rodzin zastępczych, w tym: 6 rodziny zastępcze spokrewnione.

W Powiecie Piskim na dzień 31.12.2022 r. funkcjonowało 56 rodzin zastępczych (w 2021 r. - 51), w tym:

- 40 rodziny zastępcze spokrewnione z dzieckiem,
- 14 rodzin zastępczych niezawodowych,
- 2 rodziny zastępcze zawodowe,

W rodzinach zastępczych na dzień 31 grudnia 2022 r. przebywało 80 dzieci (w 2021 r. - 77).

W 2022 r. rodziny korzystały ze Specjalistycznej Poradni Rodzinnej, w formie wsparcia: mediatora, radcy prawnego i psychologa. Rodziny zastępcze miały również zapewnioną pomoc:

- pracownika socjalnego,
- specjalisty pracy z rodziną,
- koordynatora rodzinnej pieczy zastępczej,
- psychologa,
- pedagoga.

Szkolenia zorganizowane w roku 2022 przez Powiatowe Centrum Pomocy Rodzinie w Pisz:

1. „Mentor” - Szkolenie dla kandydatów do pełnienia funkcji rodziny zastępczej niezawodowej.
2. „Prawidłowe metody wychowawcze w stosunku do dzieci, właściwe postawy rodzicielskie”. Szkolenie poprowadziła Pani Katarzyna Miszczak – terapeuta zajęciowy

3. „Alternatywne sposoby odurzania się” – Szkolenie poprowadził Pan Arkadiusz Doniec – psycholog

4. Prawidłowe postawy rodzicielskie i metody wychowawcze. Jak być asertywnym a nie agresywnym?”. Szkolenie poprowadziła Pani Maria Charkiewicz – mediator.

W dniu 14.01.2022 r. w siedzibie PCPR w Pisz rozpoczęła oficjalną działalność placówka wsparcia dziennego, czyli świetlica "PANDA". Dzięki placówce dzieci i młodzież z terenu Powiatu Piskiego uzyskują pomoc w odrabianiu lekcji, mają możliwość integracji, uczestniczą w wielu przedsięwzięciach – wspólnych wyjazdach, wyjściach, zajęciach, zabawach. Uczą się nabywania odpowiednich postaw społecznych.



Fot. Powiatowe Centrum Pomocy Rodzinie w Pisz

Najważniejsze informacje dotyczące realizacji zadania w 2022 r.



Fot. Powiatowe Centrum Pomocy Rodzinie w Pisz

"Solidarni z Ukrainą" - pod tym hasłem odbyły się dwa charytatywne wydarzenia współorganizowane przez PCPR w Pisz. Pierwsze z wydarzeń - Rozgrywki Sportowe odbyły się 04.03.2022 r. w sali gimnastycznej "Starego Ogólniaka" (I Liceum Ogólnokształcącym w

Piszu). Wydarzeniu towarzyszyła sportowa atmosfera, słodki poczęstunek i najważniejsze - ogromna chęć wsparcia naszych sąsiadów z Ukrainy.

Koncert Charytatywny to drugie z tego cyklu wydarzeń, które rozpoczęło się we Wrotach Mazur w Imionku 6 marca. Podczas obu wydarzeń odbyła się zbiórka pieniędzy. Cały dochód został przeznaczony na pomoc obywatelom Ukrainy.



Fot. Powiatowe Centrum Pomocy Rodzinie w Pisz



Fot. Powiatowe Centrum Pomocy Rodzinie w Pisz



Fot. Powiatowe Centrum Pomocy Rodzinie w Pisz

Najważniejsze informacje dotyczące realizacji zadania w 2022 r.

W niedzielę (29 maja 2022 r.), w ramach obchodów XXIV Warmińsko-Mazurskich Dni Rodziny, w Pisz odbył się festyn rodzinny pod hasłem „Rodzina z wartościami to silna rodzina”, którego współorganizatorem było Powiatowe Centrum Pomocy Rodzinie w Pisz.

Celem przedsięwzięcia było zacieśnianie więzi rodzinnych, wspólna integracja i zabawa oraz promowanie wartości rodzinnych.

Najważniejsze informacje
dotyczące realizacji
zadania w 2022 r.



Fot. Powiatowe Centrum Pomocy Rodzinie w Pisz



Fot. Powiatowe Centrum Pomocy Rodzinie w Pisz

26 sierpnia 2022 r. W auli I LO oraz na stadionie przy Liceum odbył się Piknik Artystyczno-Rekreacyjny „Jesteśmy z Tobą Ukrainą”. Podczas wydarzenia odbyła się zbiórka pieniędzy na rehabilitację mieszkanki Pisza.

W 2022 r. udzielono pomocy finansowej dla 63 rodzin zastępczych.

Rodzaj sprawy	Rodziny spokrewnione z dzieckiem	Rodziny niezawodowe	Rodzina pełniąca funkcję rodzinnego domu dziecka	Rodziny zawodowe	Ogółem

Najważniejsze informacje dotyczące realizacji zadania w 2022 r.	Rodziny objęte pomocą	43	18	0	2	63
	Nowo powstałe rodziny	6 (6 dzieci)	2 (5 dzieci)	-----	0	8 (11 dzieci)
	Dzieci umieszczone w rodzinach zastępczych	55	23	0	11	89
	Comiesięczna pomoc pieniężna dla dziecka	481.241,21 zł.	271.075,66 zł.	0	84.039,64 zł.	836.356,51 zł.
	Jednorazowa pomoc losowa	-----	-----	-----	1.000,00 zł	1.000,00 zł
	Środki finansowe na utrzymaniu lokalu	-----	-----	0	12.908,93 zł.	12.908,93 zł.
	Jednorazowa pomoc na pokrycie kosztów związanych z potrzebami dziecka przyjmowanego do rodziny	1.338 zł	0	-----	0	1.338,00 zł
	Dofinansowanie do wypoczynku	-----	-----	-----	-----	-----
	Wynagrodzenie rodzin zastępczych zawodowych i prowadzącej rodziny domu dziecka	-----	-----	0	2 rodziny 48.320 zł	2 rodziny 48.320 zł.

Źródło: Opracowanie własne PCPR w Pisz

W 2022 r. kontynuowana była pomoc dla usamodzielniających się wychowanków rodzinnej i instytucjonalnej pieczy zastępczej na kontynuowanie nauki, usamodzielnienie, zagospodarowanie, uzyskanie mieszkania, uzyskanie zatrudnienia, pomoc prawną i psychologiczną.

W 2022 r. kwota pomocy przyznanej dla pełnoletnich wychowanków rodzin zastępczych i placówek opiekuńczo-wychowawczych wyniosła 77.844,74 zł, (w 2021 r. – 76.597,53 zł) w tym:

- pomoc kontynuowanie nauki – 26.456,03 zł
- pomoc na usamodzielnienie – 39.001,71 zł
- pomoc na zagospodarowanie – 12.387 z

Najważniejsze informacje dotyczące realizacji zadania w 2022 r.

Lp.	Rodzaj pomocy	Forma opieki	Kwota świadczeń (w złotych)
1	Pomoc pieniężna na kontynuowanie nauki	rodzina zastępcza	17.319,03 zł.
		placówka opiekuńczo-wychowawcza	9.137,00 zł.
		Razem:	26.456,03 zł.
2	Pomoc pieniężna na usamodzielnienie	rodzina zastępcza	35.080,71 zł.
		placówka opiekuńczo-wychowawcza	3.921 zł.
		Razem:	39.001,71 zł.
3	Pomoc na zagospodarowanie w formie rzeczowej	rodzina zastępcza	10.605 zł.
		placówka opiekuńczo-wychowawcza	1.782 zł.
		Razem:	12.387 zł.
4	Pomoc w uzyskaniu odpowiednich warunków mieszkaniowych – mieszkanie chronione	rodzina zastępcza	0
		placówka opiekuńczo-wychowawcza	0
		Razem:	0

Źródło: Opracowanie własne PCPR w Pisz

Usamodzielniani wychowankowie otrzymywali od pracowników PCPR w Pisz pomoc w nabyciu umiejętności gospodarowania finansami, oraz uzyskania dodatkowych kompetencji na płaszczyźnie zawodowej i edukacyjnej.

Inwestycje realizowane w obszarze, którego dotyczy zadanie (jeżeli dotyczy) w roku sprawozdawczym.

Nie dotyczy

Nazwa zadania	Wspieranie osób niepełnosprawnych.
Czy dla zadania została opracowana polityka/ strategia/program.	Powiatowy Program Działań Na Rzecz Osób Niepełnosprawnych na lata 2021-2025 został przyjęty uchwałą Nr XXVIII/176/21 Rady Powiatu Pisz z dnia 25 lutego 2021 r. Celem głównym programu jest wyeliminowanie lub zmniejszenie barier ograniczających uczestnictwo niepełnosprawnych mieszkańców Powiatu Piskiego w

<p>Jeżeli tak, wskazać nazwę/datę/tryb przyjęcia danego dokumentu oraz jego podstawowe założenia i stan realizacji na koniec 2022 r. Jeżeli nie, wskazać czy w innym dokumencie powiatu o takim charakterze są odniesienia do realizacji zadania z danego obszaru i wskazać stan realizacji na koniec 2022 r.</p>	<p>życiu społecznym, zawodowym poprzez podejmowanie działań z zakresu rehabilitacji społecznej. Powiatowy Program Działań Na Rzecz Osób Niepełnosprawnych jest zgodny ze:</p> <ul style="list-style-type: none"> • Strategią Rozwoju Powiatu Piskiego 2013-2023. • Strategią Rozwiązywania Problemów Społecznych Powiatu Piskiego na lata 2021-2030 i zawodowej określonych w ustawie z dnia 27 sierpnia 1997r. o rehabilitacji zawodowej i społecznej oraz zatrudnianiu osób z niepełnosprawnością. <p>Pilotażowy Program Państwowego Funduszu Rehabilitacji Osób z Niepełnosprawnością realizowany pod nazwą „Aktywny Samorząd”.</p> <p>Głównym celem programu jest wyeliminowanie lub zmniejszenie barier ograniczających uczestnictwo osób z niepełnosprawnością w życiu społecznym, zawodowym i w dostępie do edukacji. Działania przewidziane w programie uzupełniają plany ujęte w powiatowych strategiach rozwiązywania problemów społecznych i programach działań na rzecz osób z niepełnosprawnością. Umożliwią samorządom aktywniejsze włączenie się w działania na rzecz osób z niepełnosprawnością.</p> <p>Program w 2022 roku realizowany był w następujących obszarach:</p> <p>Moduł I:</p> <p>Obszar A – likwidacja bariery transportowej:</p> <ul style="list-style-type: none"> • Zadanie 1 – pomoc w zakupie i montażu oprzyrządowania do posiadanego samochodu (adresowana do osób z orzeczeniem o niepełnosprawności - do 16 roku życia lub osób ze znacznym albo umiarkowanym stopniem niepełnosprawności, z dysfunkcją narządu ruchu); • Zadanie 2 – pomoc w uzyskaniu prawa jazdy (adresowana do osób ze znacznym albo umiarkowanym stopniem niepełnosprawności, z dysfunkcją narządu ruchu); • Zadanie 3 – pomoc w uzyskaniu prawa jazdy (adresowana do osób ze znacznym albo umiarkowanym stopniem niepełnosprawności, z dysfunkcją narządu słuchu, w stopniu wymagającym korzystania z usług tłumacza języka migowego); • Zadanie 4 – pomoc w zakupie i montażu oprzyrządowania do posiadanego samochodu (adresowana do osób ze znacznym albo umiarkowanym stopniem niepełnosprawności, z dysfunkcją narządu słuchu). <p>Obszar B – likwidacja barier w dostępie do uczestniczenia w społeczeństwie informacyjnym:</p>
---	---

<p>Czy dla zadania została opracowana polityka/ strategia/program.</p> <p>Jeżeli tak, wskazać nazwę/datę/tryb przyjęcia danego dokumentu oraz jego podstawowe założenia i stan realizacji na koniec 2022 r. Jeżeli nie, wskazać czy w innym dokumencie powiatu o takim charakterze są odniesienia do realizacji zadania z danego obszaru i wskazać stan realizacji na koniec 2022 r.</p>	<ul style="list-style-type: none"> • Zadanie 1 – pomoc w zakupie sprzętu elektronicznego lub jego elementów oraz oprogramowania (adresowana do osób z orzeczeniem o niepełnosprawności - do 16 roku życia lub do osób ze znacznym stopniem niepełnosprawności, z dysfunkcją narządu wzroku lub obu rąk); • Zadanie 2 – dofinansowanie szkoleń w zakresie obsługi nabytego w ramach programu sprzętu elektronicznego i oprogramowania; • Zadanie 3 – pomoc w zakupie sprzętu elektronicznego lub jego elementów oraz oprogramowania (adresowana do osób z umiarkowanym stopniem niepełnosprawności, z dysfunkcją narządu wzroku); • Zadanie 4 – pomoc w zakupie sprzętu elektronicznego lub jego elementów oraz oprogramowania (adresowana do osób z orzeczeniem o niepełnosprawności do 16 roku życia lub osób ze znacznym albo umiarkowanym stopniem niepełnosprawności, z dysfunkcją narządu słuchu i trudnościami w komunikowaniu się za pomocą mowy); • Zadanie 5 – pomoc w utrzymaniu sprawności technicznej posiadanego sprzętu elektronicznego, zakupionego w ramach programu (adresowana do osób z orzeczeniem o niepełnosprawności - do 16 roku życia lub osób ze znacznym stopniem niepełnosprawności); <p>Obszar C – likwidacja barier w poruszaniu się:</p> <ul style="list-style-type: none"> • Zadanie 1 – pomoc w zakupie wózka inwalidzkiego o napędzie elektrycznym adresowana do osób z orzeczeniem o niepełnosprawności (do 16 roku życia) lub osób ze znacznym stopniem niepełnosprawności i dysfunkcją uniemożliwiającą samodzielnie poruszanie się za pomocą wózka inwalidzkiego o napędzie ręcznym; • Zadanie 2 – pomoc w utrzymaniu sprawności technicznej posiadanego skutera lub wózka inwalidzkiego o napędzie elektrycznym (adresowana do osób z orzeczeniem o niepełnosprawności - do 16 roku życia lub osób ze znacznym stopniem niepełnosprawności); • Zadanie 3 – pomoc w zakupie protezy kończyny, w której zastosowano nowoczesne rozwiązania techniczne, tj. protezy co najmniej na III poziomie jakości (adresowana do osób ze stopniem niepełnosprawności); • Zadanie 4 – pomoc w utrzymaniu sprawności technicznej posiadanej protezy kończyny, w której zastosowano nowoczesne rozwiązania techniczne - co najmniej na III poziomie jakości (adresowana do osób ze stopniem niepełnosprawności); • Zadanie 5 – pomoc w zakupie skutera inwalidzkiego o napędzie elektrycznym lub oprzyrządowania elektrycznego do wózka ręcznego (adresowana do osób z orzeczeniem o niepełnosprawności - do 16 roku życia lub osób ze znacznym stopniem niepełnosprawności, z dysfunkcją narządu ruchu powodującą problemy w samodzielnym przemieszczaniu się i posiadających zgodę lekarza specjalisty na użytkowanie przedmiotu dofinansowania);
--	--

	<p>Obszar D – pomoc w utrzymaniu aktywności zawodowej poprzez zapewnienie opieki dla osoby zależnej (dziecka przebywającego w żłobku lub przedszkolu albo pod inną tego typu opieką, pomoc adresowana do osób ze znacznym lub umiarkowanym stopniem niepełnosprawności, które są przedstawicielem ustawowym lub opiekunem prawnym dziecka).</p> <p>Moduł II</p> <p>pomoc w uzyskaniu wykształcenia na poziomie wyższym poprzez dofinansowanie kosztów edukacji w szkole policealnej, kolegium lub w szkole wyższej (studia pierwszego i drugiego stopnia, jednolite studia magisterskie, studia podyplomowe lub doktoranckie prowadzone przez szkoły wyższe.</p> <p>Powiatowe Centrum Pomocy Rodzinie w Piszu stale prowadzi działalność promocyjną wśród mieszkańców Powiatu Piskiego dot. ww. Programu.</p>
Jednostki organizacyjne powiatu/komórki organizacyjne w jednostkach realizujące zadanie.	Powiatowe Centrum Pomocy Rodzinie w Piszu
Najważniejsze informacje dotyczące realizacji zadania w 2022 r.	<p>1. Powiatowy Program Działań Na Rzecz Osób Niepełnosprawnych na lata 2021-2025:</p> <p>Realizacja Programu w 2022 r.:</p> <ol style="list-style-type: none"> 1. Dofinansowanie likwidacji barier architektonicznych, w komunikowaniu się i technicznych w związku z indywidualnymi potrzebami osób z niepełnosprawnością poprzez udzielania dofinansowania ze środków PFRON, na: <ul style="list-style-type: none"> • likwidację barier architektonicznych – skorzystało 6 osób z niepełnosprawnością • likwidację barier technicznych i w komunikowaniu się – skorzystało 45 osób z niepełnosprawnością. 2. Dofinansowanie sportu, kultury, rekreacji i turystyki osób z niepełnosprawnością – skorzystało 318 osób (w 2021 r. - 137) z niepełnosprawnością 3. Dofinansowanie kosztów działania warsztatów terapii zajęciowej – zapewnienie rehabilitacji zawodowej i społecznej osób z niepełnosprawnością poprzez dofinansowanie kosztów działalności Warsztatów Terapii Zajęciowej w Piszu - 35 osób z niepełnosprawnością 4. Dofinansowanie zaopatrzenia w sprzęt rehabilitacyjny - udzielenie dofinansowania ze środków PFRON na zaopatrzenie w sprzęt rehabilitacyjny - 9 osób z niepełnosprawnością.

Najważniejsze informacje
dotyczące realizacji
zadania w 2022 r.

5. Dofinansowanie zaopatrzenia w przedmioty ortopedyczne i środki pomocnicze przyznawane osobom z niepełnosprawnością – łącznie 108 osób z niepełnosprawnością
6. Dofinansowanie uczestnictwa osób z niepełnosprawnością i ich opiekunów w turnusach rehabilitacyjnych
 - wzrost dostępności do rehabilitacji poprzez udzielanie dofinansowania osobom z niepełnosprawnością i ich opiekunom do pobytu na turnusie rehabilitacyjnym - 131 osób z niepełnosprawnością
7. Zapewnienie potrzebującym osobom z niepełnosprawnością opieki ze strony specjalistów: – psychologa
 - doradca do spraw osób niepełnosprawnych
 - prawnika
 - mediatora
8. Podejmowanie działań mających na celu prawidłowy dobór organizatora i ośrodka rehabilitacyjnego.
9. Rozpowszechnianie informacji na temat przysługujących osobom z niepełnosprawnością usług, ulg i uprawnień, w tym:
 - opracowanie i rozsyłanie ulotek informacyjnych
 - zamieszczanie informacji na stronie internetowej i tablicy informacyjnej
 - organizowanie spotkań informacyjnych.
10. Podejmowanie działań zmierzających do zwiększenia dostępu przez osoby z niepełnosprawnością do informacji na temat instytucji działających na ich rzecz sporządzanie i aktualizacja bazy danych ww. Instytucji i przekazywanie tych informacji organizacjom działającym na rzecz os. z niepełnosprawnością oraz udostępnianie bazy danych osób z niepełnosprawnością.
11. Współpraca z placówkami zaopatrzenia w sprzęt rehabilitacyjny oraz przedmioty ortopedyczne i środki pomocnicze.
12. Podejmowanie współpracy z Powiatowym Zespołem ds. Orzekania o Niepełnosprawności, różnymi instytucjami czy organizacjami działającymi na rzecz osób z niepełnosprawnością w celu zwiększenia dostępu tych osób do informacji na temat przysługujących im ulg i uprawnień oraz instytucji działających na ich rzecz.
13. Rozpowszechnianie informacji na temat programów i projektów mających na celu likwidację barier transportowych przez indywidualne osoby z niepełnosprawnością oraz instytucje działające na ich rzecz.
14. Rozpowszechnianie informacji na temat programów mających na celu wsparcie finansowe uczących się osób z niepełnosprawnością na każdym poziomie kształcenia.

<p>Najważniejsze informacje dotyczące realizacji zadania w 2022 r.</p>	<p>W 2022 roku wysokość środków finansowych przyznanych z PFRON na realizację zadań dla Powiatu Piskiego wynosiła 1.508.041 zł (w 2021 r. – 1.378.493 zł) w tym:</p> <ul style="list-style-type: none"> • zobowiązania dotyczące dofinansowania kosztów działania Warsztatów Terapii Zajęciowej w Piszu - 906 360 zł (w 2021 r. - 759.360 zł) • środki finansowe przeznaczone na realizację innych zadań 585 909 zł. <p>2. Program „Aktywny samorząd” W 2022 r. Powiat realizował tak jak w latach ubiegłych program celowy PFRON pn. „Aktywny Samorząd”. Powiat Piski w 2022 r. otrzymał środki w wysokości 192.005,65 zł (w 2021 r. – 122.906,04 zł), wydatkowano 170.327,62 zł (w 2021 r. – 45.076,00 zł), w tym:</p> <p>- Moduł I - łącznie: 133.397 zł</p> <ol style="list-style-type: none"> 1. Obszar B Zadanie 1 – 31.404,00 zł 2. Obszar C Zadanie 1 – 22.150,00 zł 3. Obszar C Zadanie 2 – 3.500,00 zł 4. Obszar C Zadanie 3 – 46.120,00 zł 5. Obszar C Zadanie 5 – 30.000,00 zł 6. Obszar D – 223,00 zł <p>- Moduł II – łącznie 33.040,00 zł</p> <p>Przy realizacji obu Programów PCPR współpracowało w roku 2022 m.in. ze Starostwem Powiatowym w Piszu, powiatowymi i gminnymi jednostkami organizacyjnymi, Polskim Związkiem Emerytów, Rencistów i Inwalidów w Piszu, Polskim Związkiem Niewidomych w Piszu, Polskim Stowarzyszeniem Diabetyków w Piszu, Stowarzyszeniem „Przymierze – Ziemia Piska” w Piszu, Warsztatami Terapii Zajęciowej w Piszu, Ośrodkiem Rewalidacyjno- Edukacyjno- Wychowawczym w Piszu, Środowiskowym Domem Samopomocy w Ukcie, Powiatowym Środowiskowym Domem Samopomocy w Białej Piskiej oraz Środowiskowym Domem Samopomocy w Piszu.</p>
--	---

Nazwa zadania	Drogi publiczne i transport zbiorowy.
<p>Czy dla zadania została opracowana polityka/ strategia/program.</p> <p>Jeżeli tak, wskazać nazwę/datę/tryb przyjęcia danego dokumentu oraz jego podstawowe założenia i stan realizacji</p>	<p>Nie dotyczy</p>

na koniec 2022 r. Jeżeli nie, wskazać czy w innym dokumencie powiatu o takim charakterze są odniesienia do realizacji zadania z danego obszaru i wskazać stan realizacji na koniec 2022 r.																												
Jednostki organizacyjne powiatu/komórki organizacyjne w jednostkach realizujące zadanie.	Powiatowy Zarząd Dróg w Pisz – w zakresie dróg Wydział Komunikacji i Transportu Starostwa Powiatowego w Pisz – w zakresie transportu.																											
Najważniejsze informacje dotyczące realizacji zadania w 2022 r.	<p>DROGI POWIATOWE</p> <p>Na terenie powiatu przebiegają drogi powiatowe o łącznej długości 464,771 km, na których znajdują się:</p> <ul style="list-style-type: none">1) 24 obiekty inżynierskie (23 mosty i 1 wiadukt),2) 141 przepustów (w tym 10 o świetle pow. 1,5 m²),3) 15 przejazdów kolejowych. <p>Statystyka rodzaju nawierzchni dróg powiatowych:</p> <table><tr><th>Rodzaj nawierzchni</th><th>Długość [km]</th><th>Udział [%]</th></tr><tr><td>Bitumiczna</td><td>368,497</td><td>79,28</td></tr><tr><td>Betonowa</td><td>1,167</td><td>0,25</td></tr><tr><td>Kostka kamienna</td><td>2,250</td><td>0,48</td></tr><tr><td>Kostka betonowa</td><td>1,192</td><td>0,26</td></tr><tr><td>Brukowcowa</td><td>22,618</td><td>4,87</td></tr><tr><td>Gruntowa wzmocniona</td><td>60,179</td><td>12,95</td></tr><tr><td>Gruntowa</td><td>8,868</td><td>1,91</td></tr><tr><td>Ogółem:</td><td>464,771</td><td>100,00</td></tr></table> <p>Źródło: opracowanie własne Powiatowy Zarząd Dróg w Pisz</p> <p>W 2022 r. łącznie:</p> <ul style="list-style-type: none">4) przebudowano 9,54 km dróg powiatowych;5) wybudowano i przebudowano 0,999 km chodników;6) wyremontowano nawierzchnię dróg powiatowych na długości 1,647 km.	Rodzaj nawierzchni	Długość [km]	Udział [%]	Bitumiczna	368,497	79,28	Betonowa	1,167	0,25	Kostka kamienna	2,250	0,48	Kostka betonowa	1,192	0,26	Brukowcowa	22,618	4,87	Gruntowa wzmocniona	60,179	12,95	Gruntowa	8,868	1,91	Ogółem:	464,771	100,00
Rodzaj nawierzchni	Długość [km]	Udział [%]																										
Bitumiczna	368,497	79,28																										
Betonowa	1,167	0,25																										
Kostka kamienna	2,250	0,48																										
Kostka betonowa	1,192	0,26																										
Brukowcowa	22,618	4,87																										
Gruntowa wzmocniona	60,179	12,95																										
Gruntowa	8,868	1,91																										
Ogółem:	464,771	100,00																										

<p>Najważniejsze informacje dotyczące realizacji zadania w 2022 r.</p>	<p>W 2022 r. Powiat Piski z budżetu powiatu przeznaczył na realizację zadań drogowych (inwestycje i remonty) środki własne w wys. 4 086 767,80 zł oraz pochodzące z dofinansowania do zadań inwestycyjnych w wys. 13 890 326,17 zł z następujących źródeł:</p> <ol style="list-style-type: none"> I. Rządowy Fundusz Rozwoju Dróg (dawniej: Fundusz Dróg Samorządowych) – 2 inwestycje: <ol style="list-style-type: none"> 1) Rozbudowa drogi powiatowej Nr 1867N DK Nr 16 (Wierzby) – Drygały – Skarżyn od km 0+000 do km 11+200; 2) Przebudowa drogi powiatowej Nr 4637N – ulicy Słonecznej w Pisz. II. Program Rządowy Fundusz Polski Ład: Program Inwestycji Strategicznych – 4 inwestycje: <ol style="list-style-type: none"> 1) Przebudowa (rozbudowa) drogi powiatowej Nr 1777N (Mikołajki) – Wejsuny – DK Nr 58 od km 4+950 do km 10+896; 2) Przebudowa (rozbudowa) drogi powiatowej Nr 1686N od km 0+300 do km 2+757 w m. Karwik; 3) Modernizacja (przebudowa) dróg powiatowych – ulic w m. Pisz: Spacerowej, Poprzecznej, Uroczej oraz Bliskiej; 4) Modernizacja drogi powiatowej Nr 1660N DK Nr 63 – Kałęczyn – DK Nr 58 (Biała Piska) od km 1+015 do km 1+915. III. Rządowy Fundusz Inwestycji Lokalnych – 1 inwestycja: <ol style="list-style-type: none"> 1) Przebudowa (rozbudowa) drogi powiatowej Nr 1670N Pisz – Łupki – Rybitwy – DK Nr 58 (Kaliszki) od km 5+920 do km 8+145 oraz od km 8+145 do km 9+424. <p>W 2022 r. Powiat Piski otrzymał również dotację celową od Gminy Ruciane-Nida w wysokości 500 000,00 zł na dofinansowanie inwestycji pn. „Przebudowa (rozbudowa) drogi powiatowej Nr 1777N (Mikołajki) – Wejsuny – DK Nr 58 od km 4+950 do km 10+896”.</p> <p>TRANSPORT</p> <p>W 2022r. na terenie Powiatu Piskiego transport zbiorowy realizowany przez 4 przewoźników (w 2021 r. – 3) tj.</p> <ul style="list-style-type: none"> – Trans-Kom-PKS Sp. z o.o. 12-200 Pisz ul. Dworcowa 8 – Przewozy Pasażerskie Arkadiusz Gietek 12-200 Pisz ul. Spacerowa 30 – Przewozy Pasażerskie Kazimierz Ruchała 12-230 Biała Piska ul. Kościuszki 14/2 – Faster Sp. Zo.o. Sp. Komandytowa 10-618 Olsztyn ul. Konopnickiej 7/4 <p>Przewoźnicy wykonali transport zbiorowy na terenie i przez teren powiatu na niżej wymienionych liniach:</p> <ul style="list-style-type: none"> – Pisz – Ruciane-Nida (przez Szeroki Bór) linia nr.5, – Pisz – Biała Piska (przez Rakowo Piskie) linia nr.9, – Pisz – Krzyże (przez Karwica) linia nr.3, – Pisz – Ruciane-Nida linia nr.21, – Pisz – Orzysz linia nr.22,
--	---

8	Przebudowa chodnika w ciągu drogi powiatowej Nr 1646N ul. Guzianka w Rucianem-Nidzie	421 329,02
9	Przebudowa (rozbudowa) drogi powiatowej Nr 1686N od km 0+300 do km 2+757 w m. Karwik (w trakcie realizacji)	666,33
10	Modernizacja drogi powiatowej Nr 1660N DK Nr 63 – Kałęczyn – DK Nr 58 (Biała Piska) od km 1+015 do km 1+915 (w trakcie realizacji)	28 905,00
11	Przebudowa (rozbudowa) drogi powiatowej Nr 1777N (Mikołajki) – Wejsuny – DK Nr 58 od km 4+950 do km 10+896 (w trakcie realizacji)	7 373 968,57
12	Modernizacja (przebudowa) dróg powiatowych – ulic w m. Pisz: Spacerowej, Poprzecznej, Uroczej oraz Bliskiej (w trakcie realizacji)	113 671,50
13	Przebudowa drogi powiatowej Nr 4637N – ulicy Słonecznej w Piesz (w trakcie realizacji)	2 121 404,20
14	Rozbudowa drogi powiatowej Nr 1867N DK Nr 16 (Wierzbiny) – Drygały – Skarżyn od km 0+000 do km 11+200 (w trakcie realizacji)	1 878 135,00
15	Remont drogi powiatowej Nr 1783NWygryny – DW Nr 510 od km 0+000 do km 1+647	583 534,57
16	Ścinka zawyżonych poboczy dróg powiatowych	124 858,04
Ogółem w 2022 r.		18 477 093,97

Źródło: opracowanie własne Powiatowy Zarząd Dróg w Piesz

Inwestycje realizowane w obszarze, którego dotyczy zadanie (jeżeli dotyczy) w roku sprawozdawczym.



Fot. Starostwo Powiatowe w Piesz
Droga Łupki – Rybitwy

Inwestycje realizowane
w obszarze, którego
dotyczy zadanie (jeżeli
dotyczy) w roku
sprawozdawczym.



Fot. Starostwo Powiatowe w Pisz
Droga Łupki – Rybitwy



Fot. Starostwo Powiatowe w Pisz
Droga Bemowo

Inwestycje realizowane
w obszarze, którego
dotyczy zadanie (jeżeli
dotyczy) w roku
sprawozdawczym.



Fot. Starostwo Powiatowe w Pisz
Droga Bemowo



Fot. Starostwo Powiatowe w Pisz
Droga – ulica Mazurska w Pisz



Fot. Starostwo Powiatowe w Pisz
Droga – ulica Słoneczna w Pisz

Inwestycje realizowane
w obszarze, którego
dotyczy zadanie (jeżeli
dotyczy) w roku
sprawozdawczym.



Fot. Starostwo Powiatowe w Pisz
Droga – ulica Słoneczna w Pisz

Inwestycje realizowane
w obszarze, którego
dotyczy zadanie (jeżeli
dotyczy) w roku
sprawozdawczym.

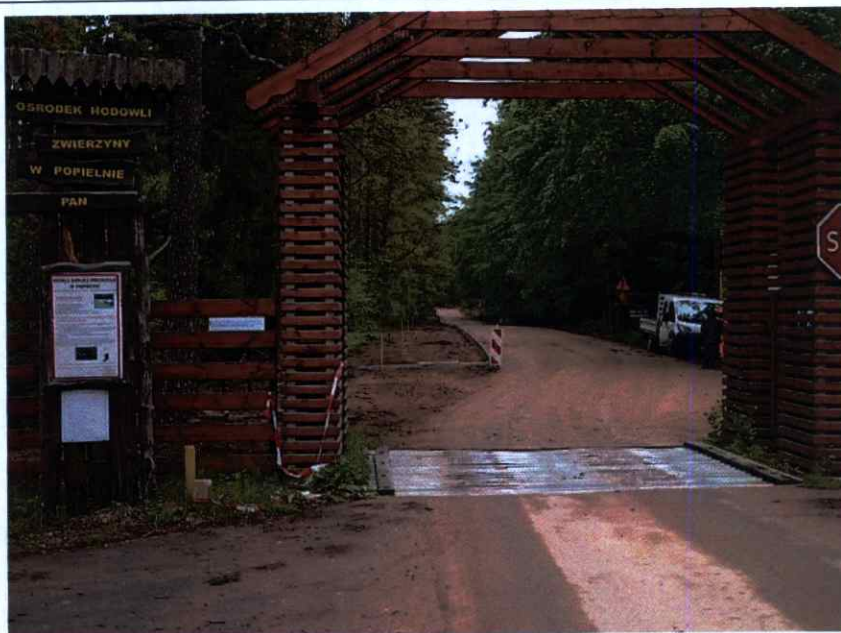

Fot. Starostwo Powiatowe w Pisku
Droga w Wejsunach



Fot. Starostwo Powiatowe w Pisku
Droga w Wejsunach

Nazwa zadania

Kultura.

<p>Czy dla zadania została opracowana polityka/strategia/program.</p> <p>Jeżeli tak, wskazać nazwę/datę/tryb przyjęcia danego dokumentu oraz jego podstawowe założenia i stan realizacji na koniec 2022 r. Jeżeli nie, wskazać czy w innym dokumencie powiatu o takim charakterze są odniesienia do realizacji zadania z danego obszaru i wskazać stan realizacji na koniec 2022r.</p>	<p>Nie dotyczy</p>
<p>Jednostki organizacyjne powiatu/komórki organizacyjne w jednostkach realizujące zadanie.</p>	<p>Muzeum Konstantego Ildefonsa Gałczyńskiego w Praniu Powiatowy Zespół Ekonomiczno – Administracyjny Szkół i Placówek w Piszcu</p>
<p>Najważniejsze informacje dotyczące realizacji zadania w 2022 r.</p>	<p>W 2022 r. Muzeum w Praniu podejmowało działania w zakresie:</p> <p>Realizacja inwestycji:</p> <ol style="list-style-type: none"> 1. W Muzeum K. I. Gałczyńskiego w Praniu trwały prace nad budową nowej stałej wystawy poświęconej K. I. Gałczyńskiemu w ramach projektu Interreg Litwa – Polska, którego beneficjentem był Powiat Piski. W ramach projektu: <ul style="list-style-type: none"> - wykonano część remontowo-budowlaną (m.in. likwidacja boazerii i oczyszczanie ceglanej ściany werandy, nowa posadzka w pomieszczeniach sieni i kasy, wymiana instalacji elektrycznej, wyprowadzenie przewodów do sterowania multimediami, montaż punktów oświetleniowych, uzupełnianie tynków i zapraw, szpachlowanie, odnawianie pieca kaflowego, drewnianych futryn, okien, wymiana drzwi wejściowych, malowanie, elementy małej infrastruktury); - wybudowano ekspozytory i elementy stałej zabudowy wystawy; - zainstalowano system alarmowy ppoż. i przeciwwłamaniowy z elementami tv dozorowej w dwóch budynkach muzeum w Praniu; - pozyskano wyposażenie: laptop, dwa projektory multimedialne, kamerę i aparat fotograficzny z osprzętem. 2. W Praniu wymieniono poszycie tarasu przy budynku kuchni letniej i trapez łączącego pomost nad jeziorem z gruntem, zabezpieczenie drewnochronem; 3. W muzeum w Ogródku zabudowano półkami sale kominkową na potrzeby rozbudowującej się Biblioteki Mazurskiej.

Najważniejsze informacje
dotyczące realizacji
zadania w 2022 r.

Udostępniania i ochrona zbiorów, poszerzenie kolekcji.

1. Przeprowadzone konserwacje zbiorów:

- W ramach projektu Interreg Polska-Litwa oddano do warszawskiej pracowni konserwatorskiej 283 obiekty ze zbiorów papierowych Muzeum w Praniu. Po przeprowadzonej konserwacji powróciły do muzeum z pełną dokumentacją przeprowadzonych prac.
- Muzeum w Ogródku przeprowadziło w tej samej pracowni konserwację 6 obiektów papierowych – rękopisów i faksymili utworów Michała Kajki.
- Muzeum w Praniu poddało ponadto konserwacji dwa fotele należące do K. I. Gałczyńskiego oraz jego biurko.
- Muzeum w Praniu dodatkowo poddało konserwacji nowy nabytek: olejny portret K. I. Gałczyńskiego autorstwa Czesława Rzepińskiego (dar Piotra Nardellego).

2. Pozyskane eksponaty i archiwalia: Muzeum w Praniu

- portret olejny K.I. Gałczyńskiego autorstwa Czesława Rzepińskiego, dar Piotra Nardellego o wartości ok. 15 000 zł;
- 16 oryginalnych odbitek fotograficznych Henryka Hermanowicza z lat 1946-1950, w tym portretów K.I. Gałczyńskiego i jego żony z prawem do nieograniczonego wykorzystania, dar Krystyny Hermanowicz;
- 6 płyt analogowych i 9 płyt CD z utworami do słów K.I. Gałczyńskiego, zakup;
- pliki cyfrowe ze zdjęciami z wodowania MS Gałczyński z licencją na ich wykorzystanie (zakup);
- pliki cyfrowe zdjęć portretowych W. Lutosławskiego i J. Krenza od Związku Kompozytorów Polskich z licencją na ich wykorzystanie (nieodpłatnie);
- pliki cyfrowe 15 zdjęć Natalii Gałczyńskiej od Książnicy Pedagogicznej w Kaliszu z licencją na wykorzystanie (nieodpłatnie);
- pliki cyfrowe z niepublikowanymi zdjęciami rodziny Gałczyńskich z 1927 r. od Biblioteki Uniwersyteckiej w Toruniu z licencją na wykorzystanie (nieodpłatnie);
- plik cyfrowy niepublikowanego zdjęcia K.I. Gałczyńskiego z W. Szpilmanem i prawa autorskie do jego wykorzystania (nieodpłatnie od Andreasa Szpilmana);
- plik cyfrowy fotografii Jerzego Wasowskiego z prawem do wykorzystania (nieodpłatnie od Moniki Wasowskiej);
- plik cyfrowy fotografii Andrzeja Panufnika z prawem do wykorzystania (nieodpłatnie od Camilli Panufnik);
- plik cyfrowy fotografii Tadeusza Sygietyńskiego z prawem do wykorzystania (nieodpłatnie z archiwum zespołu Mazowsze);
- plik cyfrowy z prawem do wykorzystania fotografii Stanisława Popowskiego (nieodpłatnie z archiwum Agnieszki Osieckiej i Fundacji Okularnicy).
- pliki cyfrowe 126 fotografii i reprodukcji dokumentów ze zbiorów Muzeum Literatury w Warszawie z licencją na ich wykorzystanie na wystawie i w drukach ją promujących (nieodpłatnie);

Najważniejsze informacje
dotyczące realizacji
zadania w 2022 r.

- pliki cyfrowe 3 plakatów ze zbiorów Muzeum Plakatu z Wilanowie z licencją na ich wykorzystanie (nieodpłatnie);
- 71 plików cyfrowych zdjęć rodzinnych i dokumentów ze zgoda na wykorzystanie od córki K. Gałczyńskiego alias Steve Parkera – Gabrielle.

Muzeum w Ogródku

- pozyskanie 410 woluminów (w dużej części nieodpłatnie) do Biblioteki Mazurskiej w Ogródku, która liczy obecnie 1600 pozycji.

3. Udostępnianie zbiorów:

- Muzeum w Praniu było nieczynne dla zwiedzających z powodu zmiany ekspozycji. Z możliwości wejścia na teren muzeum i wysłuchania opowieści przewodnika skorzystało 7803 osoby
- ekspozycję w Muzeum w Ogródku zwiedziło 607 osób.

Działalność edukacyjna i wydawnicza.

1. Edukacja

- wprowadzono 3 nowe tematy zajęć edukacyjnych organizowanych w plenerze. Całość oferty obejmowała 9 tematów lekcji. Skorzystało z nich 48 grup – 1920 osób,
- zorganizowano cykl 12 letnich warsztatów dla młodszych dzieci „Zabawy z Zieloną Gęsią”. Wzięło w nich udział 192 uczestników,
- opracowano grę terenową RPG związaną z Praniem i Gałczyńskim dla uczestników rajdu motocyklowego,
- zorganizowano spotkanie autorskie z laureatem Orfeusza Mazurskiego,
- zorganizowano 2 wykłady dla uczniów szkół średnich z Rucianego-Nidy i Pisz na temat poezji w sieci internetowej z prof. Krzysztofem Korotkichem z Uniwersytetu w Białymstoku,
- zorganizowano wykład dla studentów Akademii Teatralnej im. A. Zelwerowicza w Warszawie na temat aktorskiej interpretacji poezji prowadzony przez Marka Zagańczyka.

2. W Muzeum w Ogródku odbyły się w sezonie letnim cztery przedstawienia dla dzieci i młodzieży:

- a) Spektakl teatralny dla dzieci „Księżniczka Rosa i Klimek” | Teatr Katarynka
- b) Spektakl teatralny dla dzieci „Bajeczna Fiesta” | Teatr Kultureska
- c) Spektakl teatralny dla dzieci | Teatr Delikates
- d) Spektakl teatralny dla dzieci | Bajku u Agi.

3. Muzeum w Ogródku przygotowało II wydanie mapy „Szlakiem mazurskich i warmińskich artystów słowa” (nakład 1 000 sztuk); zostały przekazane do szkół im. Michała Kajki, funkcjonujących na terenie całego kraju m.in. Warszawa, Nidzica, Elbląg; pozostałe egzemplarze zostały rozdyskrebowane przez Muzeum wśród gości odwiedzających placówkę.

4. Oba muzea prowadziły aktywną komunikację w mediach społecznościowych. W efekcie liczba fanów strony na Facebooku leśniczówki Pranie wzrosła do 6700 osób a Muzeum w Ogródku do

Najważniejsze informacje
dotyczące realizacji
zadania w 2022 r.

4300 fanów. Liczba obserwujących profil Ogródka na Instagramie wzrosła do 369.

5. Muzeum w Praniu we współpracy z Akademią Teatralną im. A. Zelwerowicza w Warszawie prowadziło w mediach społecznościowych cykl prezentujący przygotowane filmy z interpretacjami wierszy 24 poetów nominowanych do Nagrody Orfeusza realizowane przez studentów I roku kierunku aktorskiego. Prezentacja cyklu zakończyła się w styczniu 2022 r. Wersje audio były z kolei emitowane trzykrotnie w ciągu dnia przez wszystkie dni robocze grudnia na antenie Radia dla Ciebie.

Działalność kulturalna

A. Działalność kulturalna w Muzeum w Praniu:

1. Organizacja XI edycji Nagrody im. K. I. Gałczyńskiego ORFEUSZ za najlepszy tom poetycki 2021 r. Do nagrody zgłoszono rekordową ilość 283 tomików poetyckich, z których jury w składzie: Agnieszka Kosińska, prof. Anna Legeżyńska, prof. Jarosław Ławski (przewodniczący), dr Bronisław Maj i Marek Zagańczyk wyłoniło w kwietniu 20 tomików nominowanych do nagrody. Tomiki były kolejno prezentowane na profilu muzeum na Facebooku. Następnie w czerwcu jury wyłoniło pięć tomików finałowych oraz laureata Orfeusza Mazurskiego, którym został Michał Fałtynowicz. Jak co roku ogłoszono plebiscyt na Orfeusza Czytelników, którym został Michał Muszałik. Gala wręczenia nagród odbyła się 30 lipca. Laureatem został Zbigniew Machej. Gala zgromadziła ok. 120 osób. Wiersze recytowali studenci Akademii Teatralnej im. A. Zelwerowicza w Warszawie przygotowani pod kierunkiem Łukasza Borkowskiego. Grał duet Piotr i Paweł Steczek.
2. W ramach letniego sezonu artystycznego odbyła się XXXIX edycja koncertów: „Muzyka u Gałczyńskiego”. Cykl objął sześć koncertów z udziałem aktorów: Wojciecha Malajkata, Aleksandry Popławskiej, Marka Kality, Krzysztofa Stelmaszyka, Bartłomieja Topy i Grażyny Barszczewskiej oraz znakomitych muzyków – kameralistów, w tym m.in. takich wirtuozów jak Krzysztof Jakowicz i Ignacy Lisiecki. Partnerem jednego z koncertów został Narodowy Instytut Muzyki i Tańca, który sfinansował ich część muzyczną. Współpraca ta, podnosząca również prestiż koncertów i ich poziom muzyczny ma być kontynuowana w 2023 r. Koncertów z tego cyklu wysłuchało łącznie 660 słuchaczy.
3. We współpracy ze Stowarzyszeniem Leśniczówka Pranie zorganizowano 3 koncerty sobotnie:
 - „Fryderyk Chopin – Homo Artifex czyli koncert – spektakl o talencie i byciu sobą” w wykonaniu: Dariusza Jakubowskiego – aktor/scenariusz/reżyseria, Katarzyny Thomas – sopran, Piotra Szafranca – fortepian;
 - koncert Grzegorza Turmaua i Wojciech Malajkata z zespołem;
 - 13.08.: koncert piosenek Agnieszki Osieckiej w wykonaniu zespołu Kagyuma;
 Wysłuchało ich łącznie ok. 1200 osób.
4. W Alei Nieznanego Poety – alei świerkowej prowadzącej do Muzeum w Praniu zorganizowano wystawę plenerową „Elegia dla

Najważniejsze informacje dotyczące realizacji zadania w 2022 r.

drzew", na którą złożyły się 24 plansze ze zdjęciami olsztyńskiego fotografa Henryka Ciruta oraz wiersze K. I. Gałczyńskiego, A. Mickiewicza, K. K. Baczyńskiego i W. Kassa.

5. Zorganizowano na terenie muzeum letnią Galerię Jednego Obrazu. W pierwszym sezonie w galerii prezentowano kolejno trzy prace mrągowskich artystów.

B. Działalność kulturalna w Muzeum w Ogródku:

1. Współorganizacja XVIII Konkursu Poetyckiego im. M. Kajki wraz z galą wręczenia nagród. Do końca kwietnia poeci-amatorzy i poeci-profesjonaliści mogli przysyłać do Muzeum wiersze, które następnie były oceniane przez członków jury. Werdykt zaprezentowano na początku czerwca. Zwieńczeniem Konkursu była Gala zorganizowana 6 sierpnia w Muzeum M. Kajki w Ogródku. W części artystycznej wystąpił zespół Susz i aktor Krzysztof Stelmaszyk. W tym roku do Konkursu zgłoszono 232 zestawy wierszy.
2. Letni sezon artystyczny – 3 koncerty:
 - 24.07: Estera Drzymkowska | Adam Starowicz | Tymoteusz Ławrukajtis | Gabriel Antoniak
 - 31.07: Karolina Lizer i Wojciech Majewski
 - 28.08: Bogusław Trupacz | Witold Jania.
 Wzięło w nich udział ok. 150 słuchaczy.
3. We współpracy z Polaną Kultury w Orzyszu muzeum zorganizowało spotkanie autorskie Ewy Zdrojkowskiej – reportażystki, dziennikarki radiowej, publicystki, autorki książki „Literacki Atlas Warmii i Mazur”.



Fot. Muzeum K.I. Gałczyńskiego w Praniu
Koncert Malajkat, Turnau

Najważniejsze informacje
dotyczące realizacji
zadania w 2022 r.



Fot. Muzeum K.I. Gałczyńskiego w Praniu
Koncert Kagyuma



Fot. Muzeum K.I. Gałczyńskiego w Praniu
Wręczenie Orfeuszy - finaliści

Najważniejsze informacje
dotyczące realizacji
zadania w 2022 r.



Fot. Muzeum K.I. Gałczyńskiego w Praniu
Wręczenie Orfeuszy - publiczność



Fot. Muzeum K.I. Gałczyńskiego w Praniu
Nowa wystawa

Najważniejsze informacje
dotyczące realizacji
zadania w 2022 r.



Fot. Muzeum K.I. Gałczyńskiego w Praniu
Ogródek, Gala Konkursu Poetyckiego im. M. Kajki



Fot. Muzeum K.I. Gałczyńskiego w Praniu
Ogródek, Gala Konkursu Poetyckiego im. M. Kajki

Najważniejsze informacje dotyczące realizacji zadania w 2022 r.



Fot. Muzeum K.I. Gałczyńskiego w Praniu
Ogródek, Teatr Bajki Agi



Fot. Muzeum K.I. Gałczyńskiego w Praniu
Ogródek, Teatr Katarynka

Nazwa zadania	Gospodarka nieruchomościami.
<p>Czy dla zadania została opracowana polityka/strategia/program.</p> <p>Jeżeli tak, wskazać nazwę/datę/tryb przyjęcia danego dokumentu oraz jego podstawowe</p>	<p>Plan wykorzystania zasobu nieruchomości Powiatu Piskiego na lata 2022 – 2024, zatwierdzony uchwałą Zarządu Powiatu w Piszcu nr 21/128/2022 z dnia 03 marca 2022 r. W dokumencie zawarto prognozę wykorzystania zasobu nieruchomości na okres 3 lat oraz plan zadań:</p>

<p>założenia i stan realizacji na koniec 2022 r. Jeżeli nie, wskazać czy w innym dokumencie Powiatu o takim charakterze są odniesienia do realizacji zadania z danego obszaru i wskazać stan realizacji na koniec 2022 r.</p>	<ul style="list-style-type: none"> – udostępnienia nieruchomości zasobu oraz nabywania nieruchomości do zasobu, w tym prognoza wydatków związanych z poszczególnymi czynnościami, – wpływów osiąganych z opłat z tytułu użytkowania wieczystego nieruchomości Powiatu Piskiego, oddanych w użytkowanie wieczyste oraz opłat z tytułu trwałego zarządu nieruchomości Powiatu Piskiego, – zagospodarowania nieruchomości zasobu.
<p>Jednostki organizacyjne powiatu/komórki organizacyjne w jednostkach realizujące zadanie.</p>	<p>Wydział Gospodarki Nieruchomościami</p>
<p>Najważniejsze informacje dotyczące realizacji zadania w 2022 r.</p>	<p>W ramach przyjętego planu oraz bieżących potrzeb w zakresie wykorzystania zasobu nieruchomości Powiatu Piskiego dokonano w 2022 r.:</p> <p>1) Sprzedaży nieruchomości:</p> <p>a) położonej na terenie miasta Biała Piska przy ul. Sikorskiego, nieruchomości składającej się z działki niezabudowanej oznaczonej numerem geodezyjnym 273/79 o powierzchni 0,0573 ha oraz rolnej niezabudowanej oznaczonej numerem 273/80 o powierzchni 1,2174 ha. Sprzedaż przedmiotowej nieruchomości została przeprowadzona w trybie bezprzetargowym za cenę obniżoną (zgodnie z przepisami ustawy z dnia 21 sierpnia 1997 r o gospodarce nieruchomościami) dla jednostki samorządu terytorialnego tj. rzecz Gminy Biała Piska z przeznaczeniem na rozbudowę zaplecza sportowego, a także stworzenia wielostanowiskowego parkingu, na potrzeby funkcjonowania Klubu Sportowego MLKS „Znicz” Biała Piska,</p> <p>b) położonej w mieście Ruciane-Nida przy ul. Polnej tj. lokalu mieszkalnego o powierzchni użytkowej 42,80 m² oraz przynależnej piwnicy o powierzchni 3,89 m² z udziałem w gruncie działki oraz oznaczonej numerem geodezyjnym 227/3, wynoszącym 4669/87953 części. Sprzedaż lokalu została przeprowadzona w trybie bezprzetargowym, na rzecz najemcy z zastosowaniem 70% bonifikaty od ceny sprzedaży (zgodnie z przepisami ustawy z dnia 21 sierpnia 1997 r o gospodarce nieruchomościami).</p> <p>2) Wyzdierżawienia / wynajęcia nieruchomości:</p> <p>a) na okres 3 lat, części nieruchomości tj. pomieszczeń biurowych o łącznej powierzchni użytkowej wynoszącej 51,76 m², usytuowane na parterze budynku użytkowego, oznaczonego numerem adresowym 5, posadowionym na działce oznaczonej numerem geodezyjnym 502/9 o powierzchni 0,0530 ha, położonej w mieście Pisz, obręb Pisz 1 przy ul. Warszawskiej, na potrzeby stworzenia siedziby dla Warmińsko-Mazurskiego Ośrodka Doradztwa Rolniczego w Olsztynie sekcja w Piesz. Kwota miesięcznego czynszu najmu wynosi 452,02 zł brutto,</p>

	<p>b) na okres od dnia 01.11.2022 r. do dnia 18.09.2023 r. dwóch lokali użytkowych o łącznej powierzchni użytkowej 377,98 m², usytuowanych w budynku użytkowym, oznaczonym numerem adresowym 5, posadowionym na działce oznaczonej numerem geodezyjnym 416/1 o powierzchni 0, 0339 ha, położonej w mieście Pisz, obręb Pisz 2 przy ul. Lipowej, na potrzeby stworzenia tymczasowej siedziby Piskiego Domu Kultury w Piesz. Kwota miesięcznego czynszu najmu wynosi 1.394,74 zł brutto,</p> <p>c) na okres 01.11.2022 r. do 28.11.2040 r., udziału wynoszącego 24/100 części w nieruchomości zabudowanej, oznaczonej działką o numerze geodezyjnym 502/9 o powierzchni 0,0530 ha (530 m²), położonej w mieście Pisz, obręb Pisz 1 przy ul. Warszawskiej 5, w tym powierzchnię użytkową wynoszącą 164,16 m², w skład której wchodzi pomieszczenia użytkowe zlokalizowane na parterze, w posadowionym na przedmiotowej działce budynku użytkowym. Kwota miesięcznego czynszu dzierżawnego została ustalona w wysokości 403,83 zł brutto.</p> <p>Dochody osiągnięte w 2022 r. z gospodarowania powiatowym zasobem nieruchomości z tytułu:</p> <p>a) opłat za trwały zarząd – 4.002,45 zł, b) opłat za użytkowanie wieczyste – 297,30 zł, c) opłat za dzierżawę i najem – 43.511,17 zł, d) odszkodowania za grunty przejęte pod przebudowę drogi krajowej nr 63 – 104.526,27 zł, e) ustanowienie służebności gruntowej przejścia i przejazdu m Kaliszki – 4.398,00 zł f) ustanowienia odpłatnej służebności przesytu na nieruchomości w m. Łupki – 105,00 zł, g) ze sprzedaży nieruchomości – 57.242,90 zł.</p>
Inwestycje realizowane w obszarze, którego dotyczy zadanie (jeżeli dotyczy) w roku sprawozdawczym.	Nie dotyczy

Nazwa zadania	Ochrona środowiska, przyrody i geologia
<p>Czy dla zadania została opracowana polityka/ strategia/program.</p> <p>Jeżeli tak, wskazać nazwę/datę/tryb przyjęcia danego dokumentu oraz jego podstawowe założenia i stan realizacji na koniec 2022 r. Jeżeli</p>	<p>Program Ochrony Środowiska dla Powiatu Piskiego na lata 2021-2025 z perspektywą do roku 2029 został uchwalony przez Radę Powiatu Pisz Uchwałą Nr XXXVIII/225/21 w dniu 20 grudnia 2021 r.</p> <p>Celem opracowania Programu Ochrony Środowiska Powiatu Piskiego na lata 2021-2025 z perspektywą do roku 2029 jest stworzenie narzędzia do realizacji polityki ochrony środowiska na terenie powiatu piskiego.</p> <p>Opis stanu środowiska poprzedzony został analizą przyczyn obecnego stanu oraz wpływu środowiska na życie gospodarcze i</p>

<p>nie, wskazać czy w innym dokumencie powiatu o takim charakterze są odniesienia do realizacji zadania z danego obszaru i wskazać stan realizacji na koniec 2022 r.</p>	<p>społeczne. Oceny stanu środowiska dokonano z uwzględnieniem dziesięciu interwencji, tj. :</p> <ol style="list-style-type: none"> 1. ochrona klimatu i jakości powietrza, 2. zagrożenia hałasem, 3. pola elektromagnetyczne, 4. gospodarowanie wodami, 5. gospodarka wodno-ściekowa, 6. zasoby geologiczne, 7. gleby, 8. gospodarka odpadami i zapobieganie powstawaniu odpadów, 9. zasoby przyrodnicze, 10. zagrożenia poważnymi awariami. <p>W każdym z obszarów interwencji uwzględniono zagadnienia horyzontalne.:</p> <ul style="list-style-type: none"> - adaptację do zmian klimatu; - monitoring środowiska; - nadzwyczajne zagrożenia środowiska; - działania edukacyjne. <p>Cele i kierunki interwencji ujęte w Programie wyznaczono na podstawie zdefiniowanych zagrożeń i problemów w poszczególnych obszarach interwencji, w oparciu o analizę założeń dokumentów strategicznych i programowych. Cele i kierunki Programu mają charakter komplementarny, co oznacza, że realizacja zamierzeń w jednym z obszarów interwencji, przyczynia się do osiągnięcia celów w innych obszarach.</p>
<p>Jednostki organizacyjne powiatu/komórki organizacyjne w jednostkach realizujące zadanie.</p>	<p>Powiatowy Zarząd Dróg; Szkoły i placówki oświatowe powiatu piskiego; Główny specjalista do spraw inwestycji i remontów; Wydział Geodezji, Kartografii i Katastru; Wydział Rolnictwa, Leśnictwa, Rybactwa Śródlądowego, Ochrony Środowiska i Gospodarki Wodnej Starostwa Powiatowego w Pisz; Wydział Komunikacji i Transportu</p>
<p>Najważniejsze informacje dotyczące realizacji zadania w 2022 r.</p>	<p>W ramach 10 obszarów interwencji, wyznaczono 13 celów. Realizacji tych założeń posłużyć mają działania podejmowane w 29 kierunkach. Łącznie wyznaczono 140 zadania.</p> <p>Dla każdego z celów proponowanych w Programie określono wskaźniki realizacji. Dla każdego wskaźnika wskazano wartość bazową, źródło danych oraz wartość docelową przewidywaną do osiągnięcia w 2025 r.</p>
<p>Inwestycje realizowane w obszarze, którego dotyczy zadanie (jeżeli dotyczy) w roku sprawozdawczym.</p>	<p>W 2022 r. z inwestycji zaplanowanych w Programie Ochrony Środowiska dla Powiatu Piskiego na lata 2021-2025 z perspektywą do roku 2029 zrealizowano następujące zadania, które wpisują się w cele tego programu:</p> <ol style="list-style-type: none"> 1. Przyjmowanie zgłoszeń instalacji które emitują pole elektromagnetyczne: <ul style="list-style-type: none"> - 4 zgłoszenia - 21 zmiany zgłoszeń 2. Nasadzenie drzew przy ulicach i drogach

Inwestycje realizowane w obszarze, którego dotyczy zadanie (jeżeli dotyczy) w roku sprawozdawczym.	<p>Nasadenia zastępcze w pasach drogowych dróg powiatowych miejskich i zamiejskich na terenie gmin: Pisz, Biała Piska, Orzysz i Ruciane –Nida.</p> <p>3. Budowa i przebudowa dróg powiatowych</p> <ul style="list-style-type: none"> - Przebudowa (rozbudowa) drogi powiatowej Nr 1670N Pisz - Łupki – Rybitwy – DK Nr 58 (Kaliszki) od km 5+920 do km 8+145 oraz od km 8+145 do km 9+424. - Przebudowa (rozbudowa) drogi powiatowej Nr 1686N od km 0+300 do km 2+757 w m. Karwik (w trakcie realizacji). - Modernizacja drogi powiatowej Nr 1660N DK Nr 63 – Kałużyn – DK Nr 58 (Biała Piska) od km 1+015 do km 1+915 (w trakcie realizacji). - Przebudowa (rozbudowa) drogi powiatowej Nr 1777N (Mikołajki) – Wejsuny – DK Nr 58 od km 4+950 do km 10+896 (w trakcie realizacji). - Modernizacja (przebudowa) dróg powiatowych – ulic w m. Pisz: Spacerowej, Poprzecznej, Uroczej oraz Bliskiej (w trakcie realizacji). - Przebudowa drogi powiatowej Nr 4637N – ulicy Słonecznej w Piesz (w trakcie realizacji). - Rozbudowa drogi powiatowej Nr 1867N DK Nr 16 (Wierzbiny) – Drygały – Skarżyn od km 0+000 do km 11+200 (w trakcie realizacji). - Remont drogi powiatowej Nr 1783NWygryny – DW Nr 510 od km 0+000 do km 1+647. - Ścinka zawyżonych poboczy dróg powiatowych. <p>4. „Mazurska Pętla Rowerowa” w ramach Programu Operacyjnego Warmia i Mazury 2014-2020 (w trakcie realizacji).</p> <p>5. Budowa chodnika w ciągu drogi powiatowej Nr 1867N w m. Drygały od km 13+838 do km 14+137.</p> <p>6. Przebudowa chodnika w ciągu drogi powiatowej Nr 1646N ul. Guzianka w Rucianem-Nidzie.</p>
--	---

W 2022 r. Powiat Piski przeznaczył środki z budżetu Powiatu pochodzące z opłat i kar środowiskowych na edukację ekologiczną mieszkańców Powiatu Piskiego, a także na zadania związane z ochroną i poprawą jakości powietrza i gospodarką odpadami”

Tabela nr 7

Lp.	Wnioskodawca	Temat zadania	Kwota (zł)
1.	Specjalny Ośrodek Szkolno-Wychowawczy im. dr. Władysława Klementowskiego w Łupkach	Zakup roślin w związku z tygodniowymi obchodami Dnia Ziemi pod hasłem „Zainwestuj w naszą planetę”	200,00

2.	Warmińsko-Mazurski Ośrodek Doradztwa Rolniczego z siedzibą w Olsztynie	Zakup nagród w związku z realizacją Olimpiady Wiedzy Rolniczej, Ochrony Środowiska i BHP w Rolnictwie	498,00
3.	Powiatowy Zarząd Dróg w Pisz	Zakup drzew i wałków w ramach zadania : Wykonanie nasadzeń zastępczych w pasach drogowych dróg powiatowych miejskich i zamiejskich na terenie gminy Pisz, Biała Piska, Orzysz i Ruciane-Nida	9689,91
4.	Specjalny Ośrodek Szkolno-Wychowawczy im. dr. Władysława Klementowskiego w Łupkach	Zakup stojaków na worki, pojemników na odpady, drzew, krzewów, kory, ziemi w ramach zadania: Zagospodarowanie terenu i ochrona środowiska przy specjalnym Ośrodku Szkolno-Wychowawczym im. dr. Władysława Klementowskiego w Łupkach	908,10
5.	Warmińsko-Mazurski Ośrodek Doradztwa Rolniczego w Olsztynie	Zakup nagród w związku z organizowanym konkursem wiedzy pn. "Ochrona środowiska, zdrowia publicznego i bezpieczeństwa żywności"	299,00

Źródło: Opracowanie własne Wydział Rolnictwa (...) Starostwa Powiatowego w Pisz

Nazwa zadania	Rolnictwo, leśnictwo i rybactwo śródlądowe.
<p>Czy dla zadania została opracowana polityka/ strategia/program.</p> <p>Jeżeli tak, wskazać nazwę/datę/tryb przyjęcia danego dokumentu oraz jego podstawowe założenia i stan realizacji na koniec 2021 r. Jeżeli nie, wskazać czy w innym dokumencie Powiatu o takim charakterze są odniesienia do realizacji zadania z danego obszaru i wskazać stan realizacji na koniec 2021 r.</p>	<p>Uprozczone Plany Urządzenia Lasów Niestanowiących Własności Skarbu Państwa (UPUL) – Starosta w ramach zadania własnego sporządził UPUL dla lasów prywatnych na terenie:</p> <ul style="list-style-type: none"> – Gminy Biała Piska – na okres 01.01.2014 – 31.12.2023 r. – Gminy Pisz – na okres 01.01.2015 – 31.12.2024 r. – Gminy Orzysz – na okres 01.01.2015 – 31.12.2024 r. – Gminy Ruciane-Nida – na okres 01.01.2015 – 31.12.2024 r. <p>Na podstawie UPUL właściciele lasów na terenie poszczególnych gmin wykonują trwale zrównoważoną gospodarkę leśną.</p>
Jednostki organizacyjne powiatu/komórki organizacyjne w jednostkach realizujące zadanie.	Wydział Rolnictwa, Leśnictwa, Rybactwa Śródlądowego, Ochrony Środowiska i Gospodarki Wodnej Starostwa Powiatowego w Pisz

Najważniejsze informacje dotyczące realizacji zadania w 2021 r.	<p>Powierzchnia lasów niestanowiących własność Skarbu Państwa nadzorowanych przez Starostę wynosi 2 383 ha.</p> <p>Wydział Rolnictwa w ramach realizacji swoich zadań:</p> <ul style="list-style-type: none"> • z zakresu leśnictwa - wydał 62 świadectw legalności pozyskanego drewna
Inwestycje realizowane w obszarze, którego dotyczy zadanie (jeżeli dotyczy) w roku sprawozdawczym.	Nie dotyczy

Liczba prowadzonych postępowań w 2022 r. kończących się wydaniem decyzji oraz innymi dokumentami m.in.:

1. 1 decyzja z zakresu gospodarowania odpadami
2. 75 decyzji z zakresu ochrony przyrody
3. 9 decyzji z zakresu gospodarki leśnej
4. 8 decyzji z zakresu prawa geologicznego i górniczego
5. 7 decyzji związanych z ochroną gruntów rolnych i leśnych
6. 6 przyjętych projektów robót geologicznych
7. 221 wydanych kart wędkarskich
8. 110 zarejestrowanych jednostek pływających
9. 893 wydanych zaświadczeń dotyczących objęcia działki uproszczonym planem urządzania lasów, niestanowiących własności Skarbu Państwa.

Nazwa zadania	Porządek publiczny, bezpieczeństwo obywateli, obronność.
<p>Czy dla zadania została opracowana polityka/strategia/program.</p> <p>Jeżeli tak, wskazać nazwę/datę/tryb przyjęcia danego dokumentu oraz jego podstawowe założenia i stan realizacji na koniec 2022 r. Jeżeli nie, wskazać czy w innym dokumencie powiatu o takim charakterze są odniesienia do realizacji zadania z danego obszaru i wskazać stan realizacji na koniec 2022 r.</p>	<p>1) Powiatowy Plan Zarządzania Kryzysowego został opracowany w 2016 r. i zatwierdzony przez Wojewodę Warmińsko – Mazurskiego. Realizowany jest w razie wystąpienia zdarzeń noszących znamiona kryzysu.</p> <p>2) Plan zamierzeń obronnych Powiatu Piskiego na rok 2022 zatwierdzony w dniu 31 grudnia 2021 r.</p> <p>3) Roczny wykaz ćwiczeń obronnych na rok 2022 opracowany 09.02.2022 r.</p>
Jednostki organizacyjne powiatu/komórki	Wydział Zarządzania Kryzysowego Starostwa Powiatowego w Piszu

organizacyjne w jednostkach realizujące zadanie.	
Najważniejsze informacje dotyczące realizacji zadania w 2022 r.	<p>1. Plan Zarządzania Kryzysowego w 2022 roku wykorzystywany był w dalszym ciągu do zadań związanych z wystąpieniem epidemii Covid-19. Ponadto od miesiąca lutego zadania Wydziału ukierunkowane były na realizacji działań związanych z pomocą obywatelom Ukrainy, w związku z konfliktem zbrojnym na terenie tego państwa.</p> <p>Informacja o udzielonej pomocy przez powiat piski uchodźcom z Ukrainy:</p> <ul style="list-style-type: none"> W dniu 28.02.2022 roku zostało zwołane posiedzenie Powiatowego Zespołu Zarządzania Kryzysowego. Tematem posiedzenia była pomoc napływającym uchodźcom z Ukrainy, w tym: tworzenie miejsc zbiórki rzeczy potrzebnych dla uchodźców, przekazanie informacji o uruchomieniu portalu pomagamukrainie.gov.pl, przekazanie informacji o uruchomieniu ośrodka przyjmującego cudzoziemców pod Olsztynkiem oraz zasady umieszczania tam potrzebujących, pomoc finansowa i wykorzystanie rezerwy celowej, pomoc psychologiczna i pedagogiczna dla dzieci i młodzieży, zapewnienie opieki medycznej, pomoc w znalezieniu pracy i doradztwo zawodowe. W dniu 07.03.2022 roku odbyło się kolejne posiedzenie Powiatowego Zespołu Zarządzania Kryzysowego. Tematem posiedzenia była Pomoc uchodźcom z Ukrainy, w tym: prowadzenie akcji informacyjnej dla uchodźców, a mianowicie rozpowszechnienie ulotek otrzymanych przez Warmińsko-Mazurski Urząd Wojewódzki w Olsztynie, prowadzenie przez gminy zbiórek dla potrzebujących oraz zasady ich transportu do magazynu Wojewody, prowadzenie rejestru osób chętnych przyjąć pod swój dach uchodźców, prowadzenie rejestru uchodźców przybywających na teren danej gminy. W związku z poleceniem Wojewody Warmińsko-Mazurskiego z dnia 10.03.2022 r. Starosta wyznaczył Powiatowy Międzyszkolny Ośrodek Sportowy (możliwość zakwaterowania 35 osób), jako miejsce do zakwaterowania osób, które zostały zmuszone do opuszczenia Ukrainy w wyniku działań wojennych. Z możliwości kwaterowania w PMOS skorzystało 45 osób. Starostwo w ramach realizacji zadań zleconych przez Wojewodę Warmińsko-Mazurskiego zapewniło uchodźcom zakwaterowanie i całodobowe wyżywienie. Ponadto uchodźcy otrzymali szeroko rozumianą pomoc min.: rejestracja w Powiatowym Urzędzie Pracy, wypełnianie wniosków o nadanie numeru PESEL, wnioski o świadczenie z MOPS - 300 zł oraz 500 zł. Ponadto w PMOS organizowane były zbiórki żywności oraz odzieży dla potrzebujących obywateli Ukrainy. Na realizację tego zadania Starostwo Powiatowe otrzymało z funduszu pomocy Ukrainie 441 280,00 zł. Prowadzono akcję informacyjną dla obywateli Ukrainy z różnych dziedzin życia. Na stronie internetowej Starostwa umieszczane były informacje, gdzie można znaleźć min. pomoc psychologiczną, medyczną, pomoc niepełnosprawnym. Ponadto znalazły się tam również informacje o najbliższym punkcie recepcyjnym oraz instrukcje jak zalegalizować pobyt w Polsce.

Najważniejsze informacje dotyczące realizacji zadania w 2022 r.

- Wszystkie plakaty informacyjne zawierały tłumaczenie w 4 językach: polskim, angielskim, ukraińskim oraz rosyjskim.
- Pracownicy Wydziału uczestniczyli w szeregu wideokonferencji organizowanych przez Warmińsko-Mazurski Urząd Wojewódzki w Olsztynie oraz Związek Powiatów Polskich, poświęconych tematyce szeroko rozumianej pomocy uchodźcom z Ukrainy.
- W ramach przygotowania do ewentualnego napływu większej liczby uchodźców z Ukrainy, Starosta Piski wyznaczył salę gimnastyczną, którą w razie potrzeby będzie można zaadoptować jako miejsca do przyjęcia uchodźców. Ponadto pozyskano z Wojewódzkiego Magazynu 50 łóżek polowych wraz z kołdrami, poduszkami, prześcieradłami oraz ręcznikami.



Fot: Starostwo Powiatowe w Pisz
Transport łóżek z Magazynu Wojewody



Fot.: Starostwo Powiatowe w Pisz
Transport łóżek z Magazynu Wojewody

- Wydział Zarządzania Kryzysowego Starostwa Powiatowego w Pisz składa następujące raporty:

Najważniejsze informacje
dotyczące realizacji
zadania w 2022 r.

- codziennie raport do Wojewódzkiego Centrum Zarządzania Kryzysowego składany jest raport o wolnych miejscach w wyznaczonym obiekcie na terenie powiatu piskiego,
- co środa raporty do Powiatowej Stacji Sanitarno-Epidemiologicznej o ilości osób umieszczonych w naszym ośrodku,
- raz w tygodniu Wojskom Obrony Terytorialnej składany jest raport o liczbie uchodźców z Ukrainy przebywających na terenie powiatu, w rozbiciu na poszczególne gminy,
- w razie potrzeby raporty do Powiatowego Lekarza Weterynarii, aby zgłosić przybyłe na teren naszego powiatu zwierzęta,
- w razie potrzeby raporty do Komendy Powiatowej Policji o stanie osobowym w naszym ośrodku.
- 3 razy w miesiącu pracownik Wydziału składał sprawozdanie w Centralnej Aplikacji Statystycznej dotyczące środków otrzymanych na zakwaterowanie i wyżywienie uchodźców z Ukrainy.
- Wydział Zarządzania Kryzysowego prowadził dokumentację związaną z finansowaniem zakwaterowania i wyżywienia uchodźców z Ukrainy w miejscu zbiorowego zakwaterowania uruchomionego przez Starostę. W ramach zadania występował 2 razy w miesiącu z wnioskiem do Wojewody Warmińsko-Mazurskiego o przydzielenie środków finansowych oraz rozliczał otrzymane fundusze oraz składał raporty.

W ramach realizacji Planu zamierzeń obronnych Powiatu Piskiego na rok 2022 realizowano zadania:

- Aktualizacja Planu Operacyjnego Funkcjonowania Powiatu na wypadek zagrożenia bezpieczeństwa państwa i czasu wojny. Obecny zatwierdzony w 2011 r. przez Wojewodę Warmińsko-Mazurskiego obowiązywał w 2022 roku. Nowy Plan Operacyjny Funkcjonowania Powiatu w opracowaniu.
- Opracowanie Narodowego Kwestionariusza Pozamilitarnych Przygotowań Obronnych.

W ramach realizacji Roczego wykazu ćwiczeń obronnych na rok 2022 zrealizowano łącznie następujące przedsięwzięcia szkoleniowo-planistyczne (w tym treningi) z zakresu spraw obronnych, o tematyce:

- Przygotowanie i przeprowadzenie gry decyzyjnej pk. „Jesień – 22” - 26.10.2022
- Szkolenie obsady Stałego Dyżuru Starosty Piskiego
- Trening Stałego Dyżuru - 17.10.2022
- Odprawa szkoleniowo – planistyczna półroczna organizowana przez Wydział Bezpieczeństwa i Zarządzania Kryzysowego Warmińsko-Mazurskiego Urzędu Wojewódzkiego w Olsztynie,
- Organizacja i przebieg kwalifikacji w 2022 roku- szkolenie organizowane przez Wydział Bezpieczeństwa i Zarządzania Kryzysowego Warmińsko-Mazurskiego Urzędu Wojewódzkiego w Olsztynie,
- Organizacja i przebieg kwalifikacji w 2022 roku- szkolenie organizowane przez Wydział Zarządzania Kryzysowego Starostwa Powiatowego w Pisz,

<p>Najważniejsze informacje dotyczące realizacji zadania w 2022 r.</p>	<ul style="list-style-type: none"> • Organizacja i przebieg kwalifikacji w 2022 roku- szkolenie organizowane przez Wojskową Komendę Uzupełnień w Elku, • Szkolenie z policją poświęcone wybranym aspektom funkcjonowania stanowiska kierownika z uwzględnieniem zagrożeń hybrydowych - 07-08.12.2022 • Odprawa szkoleniowo – planistyczna na 2022 rok organizowana przez Wydział Bezpieczeństwa i Zarządzania Kryzysowego Warmińsko-Mazurskiego Urzędu Wojewódzkiego w Olsztynie. <p>Kwalifikacja Wojskowa</p> <p>Kwalifikacja Wojskowa w Powiecie Piskiem odbyła się w dniach od 04.04.2022 do 25.04.2022 r.</p> <p>Do kwalifikacji wojskowej w 2022 r. zostali wezwani:</p> <ul style="list-style-type: none"> • mężczyźni urodzeni w 2003 r., • mężczyźni urodzeni w latach 1998-2002, którzy nie posiadają jeszcze określonej kategorii zdolności do czynnej służby wojskowej, • osoby urodzone w latach 2001–2002, które wcześniej zostały uznane przez powiatowe komisje lekarskie za czasowo niezdolne do czynnej służby wojskowej ze względu na stan zdrowia, • kobiety urodzone w latach 1998-2003 posiadające kwalifikacje przydatne do czynnej służby wojskowej, a także kobiety pobierające naukę w celu uzyskania tych kwalifikacji, które w roku szkolnym lub akademickim 2021/2022 kończą naukę w szkołach lub uczelniach medycznych i weterynaryjnych oraz na kierunkach psychologicznych albo będące studentkami lub absolwentkami szkół lub kierunków, o których mowa w Rozporządzeniu Rady Ministrów z dnia 28 kwietnia 2017 r. w sprawie wskazania grup kobiet poddawanych obowiązkowi stawienia się do kwalifikacji wojskowej, • mogą być wezwane również osoby, które ukończyły 18 rok życia i zgłoszą się ochotniczo do pełnienia służby wojskowej, jeżeli nie posiadają jeszcze określonej zdolności do czynnej służby wojskowej. <p>Na kwalifikacje wojskową w 2022 r. stawily się łącznie 263 osoby, (w 2021 r. - 253) w tym:</p> <p>Ogółem 242 osoby – rocznika podstawowego, 13 – rocznika starszego, 8- kobiet, z czego uznano za:</p> <ul style="list-style-type: none"> - zdolnych (kat. A) - 231 osoby (212 – rocznik podstawowy, 12 – rocznik starszy, 7- kobiet - czasowo niezdolnych (kat. B12) – 0 osób; - niezdolnych (kat. D) – 23 osób (22- rocznik podstawowy, 1- rocznik starszy); - trwale niezdolnych (kat. E) – 9 osób (8 -rocznik podstawowy, 1- kobieta).
--	--

Nie stawilo się łącznie 160 osób, z czego 109 osób to nieobecności nieusprawiedliwione.



Fot. Starostwo Powiatowe w Pisz
Powiatowa Komisja Lekarska w Pisz- Kwalifikacja Wojskowa 2022



Fot. Starostwo Powiatowe w Pisz
Świetlica- Kwalifikacja Wojskowa 2022

Najważniejsze informacje
dotyczące realizacji
zadania w 2022 r.

Działania edukacyjne w zakresie bezpieczeństwa

W dniu 10 marca 2022 roku na auli I LO w Pisz odbyły się powiatowe eliminacje XXVI Wojewódzkiej Olimpiady Wiedzy o Obronie Cywilnej. Eliminacje zostały zorganizowane przez Wydział Zarządzania Kryzysowego, Wydział Promocji Starostwa przy współudziale wykwalifikowanego ratownika medycznego.

Celem Olimpiady było przede wszystkim popularyzowanie problematyki obrony cywilnej wśród młodzieży szkół średnich, oraz przygotowanie do racjonalnych zachowań w obliczu zagrożeń cywilizacyjnych, a także kształtowanie nawyków i umiejętności w zakresie udzielania pierwszej pomocy w nagłych wypadkach.

Olimpiada cieszyła się zainteresowaniem wśród uczniów szkół średnich z terenu powiatu piskiego. Wzięło w niej udział 8 osób wyłonionych w eliminacjach szkolnych. W zmaganiach międzyszkolnych uczestniczyły reprezentacje 4 szkół:

- I Liceum Ogólnokształcącego w Pisz,
- II Liceum Ogólnokształcącego w Pisz,

Najważniejsze informacje dotyczące realizacji zadania w 2022 r.

- Zespołu Szkół Leśnych w Rucianem – Nidzie,
- Zespołu Szkół Zawodowych z Biblioteką Pedagogiczną w Pisz.

W eliminacjach powiatowych uczestnicy zmagali się z pytaniami testowymi z tematyki min.: obrony cywilnej, systemu obronności RP, ochrony przeciwpożarowej, udzielania pierwszej pomocy w nagłych przypadkach oraz przepisów i zasad ruchu drogowego. W części praktycznej ćwiczyli umiejętności z udzielania pierwszej pomocy w nagłych przypadkach.

Olimpiada zakończyła się miłym akcentem, czyli oficjalnym ogłoszeniem wyników, wręczeniem wszystkim uczestnikom dyplomów, nagród oraz upominków, dziękując przybyłej młodzieży oraz ich opiekunom za zaangażowanie oraz zainteresowanie tematyką obrony cywilnej i bezpieczeństwa.

W indywidualnych rozgrywkach na szczęblu powiatu zwyciężyli:

I miejsce Kacper Czyż - Zespół Szkół Zawodowych z Biblioteką Pedagogiczną w Pisz

II miejsce Łukasz Janczewski - Zespół Szkół Leśnych w Rucianem - Nidzie

III miejsce Kacper Lewandowicz - Zespół Szkół Leśnych w Rucianem - Nidzie

III miejsce Nikola Kaczmarczyk – I Liceum Ogólnokształcące w Pisz
W rywalizacji szkół:

I miejsce: Zespół Szkół Zawodowych z Biblioteką Pedagogiczną w Pisz

II miejsce: Zespół Szkół Leśnych w Rucianem Nidzie

III miejsce: I Liceum Ogólnokształcące w Pisz

III miejsce: II Liceum Ogólnokształcące w Pisz

Powiat Piski na olimpiadzie wojewódzkiej reprezentowali uczniowie Zespołu Szkół Zawodowych z Biblioteką Pedagogiczną w Pisz, którzy w rywalizacji zespołowej uzyskali największą liczbę punktów.



Fot. Starostwo Powiatowe w Pisz

Uczestnicy powiatowych eliminacji XXVI Wojewódzkiej Olimpiady Wiedzy o Obronie Cywilnej

Najważniejsze informacje dotyczące realizacji zadania w 2022 r.



Fot. Starostwo Powiatowe w Pisz

Część praktyczna powiatowych eliminacji XXVI Wojewódzkiej Olimpiady Wiedzy o Obronie Cywilnej



Fot. Starostwo Powiatowe w Pisz

Część teoretyczna powiatowych eliminacji XXVI Wojewódzkiej Olimpiady Wiedzy o Obronie Cywilnej

Wspieranie działań Policji i Straży

W 2022 r. Powiat Piski kontynuował wsparcie finansowe na realizację zadań Powiatowej Komendy Policji w Pisz i Komendy Powiatowej Państwowej Straży Pożarnej. W ramach Funduszu Wsparcia Policji przekazano środki na zakup miasteczka drogowego i niszcarki dla Komendy Powiatowej Policji w Pisz w kwocie 9.837.95 zł. Natomiast dla Komendy Powiatowej Państwowej Straży Pożarnej w Pisz przekazano środki na zakup:

- samochodu ratowniczo – gaśniczego dla Komendy w Pisz - 60.000,00 zł
- zakup materiałów i wyposażenia (zakup materiałów pędnych i smarów do samochodów i łodzi, przedmiotów zaopatrzenia mundurowego, materiałów transportu, uzbrojenia i techniki specjalnej, wyposażenia specjalnego i indywidualnego i zbiorowego użytku) oraz zakupu energii elektrycznej i gazu w kwocie 49.600.00 zł.

Na sesji 23 czerwca 2022 roku Rada Powiatu Pisz przyjęła:

- Informację o stanie bezpieczeństwa, ochrony przeciwpożarowej oraz zagrożeniach pożarowych Powiatu i funkcjonowania sił ratowniczych w 2021 r.

	– Informację dotyczącą zapewnienia bezpieczeństwa i porządku publicznego w Powiecie oraz realizacji zadań przez Komendę Powiatową Policji w 2021 r.
Inwestycje realizowane w obszarze, którego dotyczy zadanie (jeżeli dotyczy) w roku sprawozdawczym	Nie dotyczy

Nazwa zadania	Przeciwdziałanie bezrobociu oraz aktywizacja lokalnego rynku pracy.
Czy dla zadania została opracowana polityka/ strategia/program (...)	Nie dotyczy
Jednostki organizacyjne powiatu/komórki organizacyjne w jednostkach realizujące zadanie.	Powiatowy Urząd Pracy w Pisz
Najważniejsze informacje dotyczące realizacji zadania w 2022 r.	<p>Najważniejsze działania podejmowane w 2022 r.:</p> <p>CEL STRATEGICZNY 2.</p> <p>WSPIERANIE PROCESU POWSTAWANIA I ROZWOJU KONKURENCYJNEGO RYNKU PRACY:</p> <p>I. Realizacja projektów i programów z rezerwy funduszu pracy realizowane w 2022 roku.</p> <p>Cel realizowany był w ramach narzędzi i za pośrednictwem Powiatowego Urzędu Pracy w Pisz. W 2022 roku PUP w Pisz realizował zadania mające na celu przeciwdziałanie bezrobociu przy wsparciu środków finansowych pochodzących z następujących źródeł:</p> <ul style="list-style-type: none"> - Fundusz Pracy - Europejski Fundusz Społeczny <ul style="list-style-type: none"> • Program Aktywizacji zawodowej bezrobotnych w regionach wysokiego bezrobocia skierowany do osób bezrobotnych, które nie były w stanie samodzielnie znaleźć zatrudnienia lub dla których nie było odpowiedniej propozycji pracy niesubsydiowanej. Program finansowany był ze środków pozyskanych z Rezerwy Funduszu Pracy Ministra Rodziny i Polityki Społecznej. <p>W 2022 roku programem objęto 147 osób bezrobotnych. Uczestnicy programu skorzystali z następujących form wsparcia:</p> <ul style="list-style-type: none"> - roboty publiczne, - jednorazowe środki na rozpoczęcie działalności gospodarczej,

<p>Najważniejsze informacje dotyczące realizacji zadania w 2022 r.</p>	<ul style="list-style-type: none"> - refundacja kosztów wyposażenia lub doposażenia stanowiska pracy, - bony na zasiedlenie, - szkolenia. <p>Okres realizacji: 01.09.2022 r. - 31.12.2022 r. Kwota wydatkowana: 2.249.373,81 zł</p> <ul style="list-style-type: none"> • Projekt Aktywizacja osób młodych pozostających bez pracy w powiecie piskim (VI) współfinansowany z Europejskiego Funduszu Społecznego w ramach Programu Operacyjnego Wiedza Edukacja Rozwój 2014 - 2020. Okres realizacji projektu obejmuje lata 2021 – 2022. Celem projektu było zwiększenie możliwości zatrudnienia osób młodych do 29 roku życia pozostających bez pracy w powiecie piskim. <p>Od 2021 do 2022 roku do projektu przystąpiło 234 osoby bezrobotne w wieku 18-29 lat, w tym: osoby należące do kategorii młodzieży NEET, osoby długotrwale bezrobotne, osoby z niepełno sprawnościami oraz osoby o niskich kwalifikacjach.</p> <p>Uczestnicy projektu obowiązkowo zostali objęci pośrednictwem pracy lub doradztwem zawodowym oraz utworzony został dla każdego Indywidualny Plan Działania. Uczestnicy projektu skorzystali z następujących form wsparcia:</p> <ul style="list-style-type: none"> - bon szkoleniowy, - bon na zasiedlenie, - staże, - jednorazowe środki na rozpoczęcie działalności gospodarczej, - refundacja kosztów wyposażenia lub doposażenia stanowiska pracy. <p>Okres realizacji projektu: 01.01.2021 r. – 31.12.2022 r. Wartość projektu w 2021 roku wyniosła 1.023.318,74 zł. Wartość projektu w 2022 roku wyniosła 1.922.344,35 zł. Ogółem wartość projektu wyniosła 2.945.663,09 zł.</p> <p>II. Projekty realizowane przez Powiatowy Urząd Pracy w Pisku w ramach Regionalnego Programu Operacyjnego RPO w roku 2021 i 2022 Województwa Warmińsko-Mazurskiego na lata 2014-2020.</p> <p>W 2022 roku realizowany był jeden projekt w ramach RPO „Aktywizacja zawodowa osób powyżej 30 roku życia pozostających bez pracy w powiecie piskim (VII)” współfinansowany ze środków Europejskiego Funduszu Społecznego w ramach Regionalnego Programu Operacyjnego Województwa Warmińsko-Mazurskiego na lata 2014-2020. Projekt w 2021 roku był nowym projektem, który trwał do końca 2022 roku i skierowany był do osób bezrobotnych z powiatu piskiego, w wieku powyżej 30 roku życia oraz dodatkowo spełniających jedno z poniższych kryteriów:</p> <ul style="list-style-type: none"> - osoby długotrwale bezrobotne (bezrobotne nieprzerwanie przez okres ponad 12 miesięcy), - osoby niepełnosprawne, - kobiety, - osoby o niskich kwalifikacjach, - osoby powyżej 50 roku życia. <p>Celem projektu było zwiększenie możliwości zatrudnienia 324 osoby bezrobotne w wieku powyżej 30 roku życia w powiecie piskim. Działania skierowane do uczestników projektu to:</p> <ol style="list-style-type: none"> 8. poradnictwo zawodowe/pośrednictwo pracy, 9. indywidualny plan działania, 10. prace interwencyjne,
--	--

Najważniejsze informacje dotyczące realizacji zadania w 2022 r.

11. jednorazowe środki na rozpoczęcie działalności gospodarczej,
12. zatrudnienie w ramach wyposażenia lub doposażenia stanowiska pracy,
13. szkolenia,
14. staż.

Okres realizacji projektu: 01.01.2021 r.- 30.12.2022 r.

Kwota projektu wydatkowana w 2021 roku: 2.482.286,47 zł.

Kwota projektu wydatkowana w 2022 roku: 2.001.759,05 zł

„Aktywizacja zawodowa osób powyżej 30 roku życia pozostających bez pracy w powiecie piskim (VII) „ RPO 2021-2022 r.

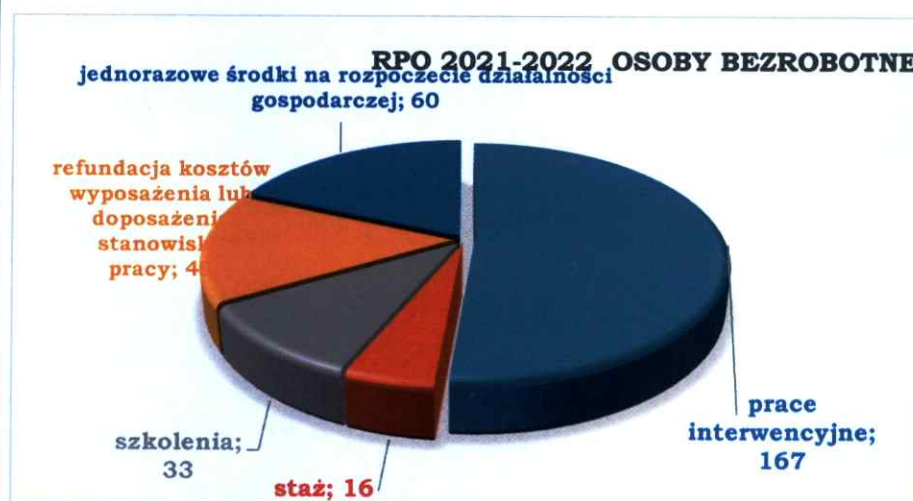

III. PROJEKTY PILOTAŻOWE REALIZOWANE PRZEZ POWIATOWY URZĄD PRACY W PISZU W 2022 ROKU

1. Powiatowy Urząd Pracy w Piszku w 2022 roku realizował projekt pilotażowy „**NOWE SPOJRZENIE- NOWE MOŻLIWOŚCI**” - bon na kształcenie podyplomowe” ze środków Rezerwy Funduszu Pracy.

Bon na kształcenie podyplomowe - może zostać przyznany uczestnikowi projektu, na jego wniosek, w wysokości wskazanej w umowie jednak nie wyższej niż 200% przeciętnego wynagrodzenia za pracę. W ramach bonu osoba musi nabyć nowe kwalifikacje zawodowe, studia podyplomowe nie mogą być kontynuacją dotychczasowego kierunku kształcenia.

W 2022 roku do projektu przystąpiło **20 osób**.

Okres realizacji projektu: 30.10.2021 r. – 31.12.2022 r.

Wartość projektu w 2021 roku wyniosła 114.000,00 zł.

Wartość projektu w 2022 roku wyniosła 120.000,00 zł.

Ogólna wartość projektu 234.000,00 zł.

2. W 2022 r. realizowano projekt pilotażowy pt. „**STABILNA PRACA – SILNA RODZINA – JESTEM RODZICEM I PRACUJĘ!**” ze środków Rezerwy Funduszu Pracy.

PROJEKT OBEJMUJE PAKIET: szkolenie, opiekę nad dzieckiem, zatrudnienie.

- wsparcie opiekuna uczestnika projektu

- pomoc w doborze szkolenia

Najważniejsze informacje dotyczące realizacji zadania w 2022 r.

- pokrycie kosztów na opiekę nad dzieckiem
- wspólne poszukiwanie pracy
- refundacja kosztów z tytułu zatrudnienia dla pracodawcy

W 2022 roku do projektu przystąpiło **10 osób**.

Okres realizacji projektu obejmuje lata 2022 – 2023.
Wartość projektu w 2022 roku wyniosła 423.032,29 zł.
Ogólna wartość projektu 855.877,21 zł.

IV. Dofinansowanie podjęcia działalności gospodarczej

Do 31 grudnia 2022 r. w ramach wspierania samozatrudnienia przez Powiatowy Urząd Pracy w Pisz 78 osób bezrobotnych, w tym 31 kobiet podjęło działalność gospodarczą z udziałem środków Funduszu Pracy i Unii Europejskiej.

Liczba bezrobotnych, którzy podjęli działalność gospodarczą (stan na 31 grudnia 2022 r.)

	Gmina Pisz	Gmina Orzysz	Gmina Ruciane Nida	Gmina Biała Piska
Liczba bezrobotnych	42	8	16	12

Źródło: Opracowanie własne przez Powiatowy Urząd Pracy w Pisz na podstawie danych statystycznych.

Działalność produkcyjną rozpoczęło 7 osób, w zakresie świadczenia usług 67 osób, w branży handlowej 4 osoby bezrobotne. Z pośród 78 zawartych umów o przyznanie jednorazowo środków na podjęcie działalności gospodarczej:

- 27 osób otrzymało środki na podjęcie działalności gospodarczej w ramach realizacji projektu „Aktywizacja zawodowa osób powyżej 30 roku życia pozostających bez pracy w powiecie piskim (VII)” współfinansowanego ze środków Europejskiego Funduszu Społecznego w ramach Regionalnego Programu Operacyjnego Województwa Warmińsko-Mazurskiego na lata 2014-2020 (RPO),
- 13 osób otrzymało środki na podjęcie działalności gospodarczej w ramach realizacji projektu „Aktywizacja osób młodych pozostających bez pracy w powiecie piskim” współfinansowanego z Europejskiego Funduszu Społecznego w ramach Programu Operacyjnego Wiedza Edukacja Rozwój 2014 – 2020 (POWER),
- 23 osoby otrzymały środki na podjęcie działalności gospodarczej ze środków Funduszu Pracy pozyskanych z „rezerwy” Ministra Rodziny i Polityki Społecznej w ramach realizacji programu „Aktywizacji zawodowej bezrobotnych w regionach wysokiego bezrobocia”,
- 15 osób otrzymało środki na podjęcie działalności gospodarczej ze środków Funduszu Pracy.

V. Refundacja kosztów wyposażenia lub doposażenia stanowiska pracy

Na podstawie 53 złożonych wniosków o refundację kosztów wyposażenia lub doposażenia stanowiska pracy w 2022 roku Urząd zawarł 45 umów o refundację kosztów wyposażenia lub doposażenia stanowiska pracy dla

Najważniejsze informacje dotyczące realizacji zadania w 2022 r.

skierowanego bezrobotnego. Do realizacji zawartych umów przystąpiło 28 podmiotów prowadzących działalność gospodarczą. W ramach 41 umów o redundancję kosztów wyposażenia lub doposażenia stanowiska pracy Urząd zrefundował koszty wyposażenia 43 stanowisk pracy. Na wnioski podmiotów prowadzących działalność gospodarczą rozwiązano 4 umowy refundacji. W zakresie jednej Umowy Urząd zażądał zwrotu otrzymanych środków refundacji z tytułu naruszenia warunków umowy przez Podmiot.

W ogólnej liczbie 42 osób skierowanych i zatrudnionych bezrobotnych na utworzone miejsca pracy zatrudniono 11 kobiet.

Refundację kosztów wyposażenia lub doposażenia stanowisk pracy dla skierowanych przez Urząd bezrobotnych realizowano z wykorzystaniem środków Funduszu Pracy oraz Projektów:

- „Aktywizacja zawodowa osób powyżej 30 roku życia pozostających bez pracy w powiecie piskim (VII)” w ramach Regionalnego Programu Operacyjnego Województwa Warmińsko-Mazurskiego na lata 2014-2020,
- „Aktywizacja osób młodych pozostających bez pracy w powiecie piskim (VI)” współfinansowanego z Europejskiego Funduszu Społecznego w ramach Programu Operacyjnego Wiedza Edukacja Rozwój 2014-2020,
- Środki Funduszu Pracy z rezerwy Ministra- „Program aktywizacji zawodowej bezrobotnych w regionach wysokiego bezrobocia”.

zgodnie z danymi przedstawionymi w poniższej tabeli:

Forma aktywizacji osób bezrobotnych (stan na 31 grudnia 2022 r.)

Lp.	FORMA AKTYWIZACJI OSÓB BEZROBOTNYCH	LICZBA SKIEROWANYCH I ZATRUDNIONYCH OSÓB
1.	Projekt „Aktywizacja zawodowa osób powyżej 30 roku życia pozostających bez pracy w powiecie piskim (VII)”	16
2.	Projekt „Aktywizacja zawodowa osób młodych pozostających bez pracy w powiecie piskim (VI)”	10
3.	Fundusz Pracy	8
4.	Środki Funduszu Pracy z rezerwy Ministra- „Program aktywizacji zawodowej bezrobotnych w regionach wysokiego bezrobocia”	8
	Razem	42

Źródło: Opracowanie własne przez Powiatowy Urząd Pracy w Pisku na podstawie danych statystycznych.

Na podstawie zawartych umów refundowano podmiotom prowadzącym działalność gospodarczą koszty wyposażenia lub doposażenia stanowisk pracy:

- w zakresie branży produkcyjnej - produkcja wyrobów z drewna, produkcja wyrobów stolarskich i ciesielskich.
- w zakresie branży usługowej przeważająca część utworzonych stanowisk pracy dotyczyła działalności: gastronomicznej, turystycznej, hotelarskiej, budowlanej, inżynierii i architektury, instalacji elektrycznych, motoryzacyjnej, krawieckiej.

Najważniejsze informacje dotyczące realizacji zadania w 2022 r.

W ramach realizowanych umów przyznaną refundację pracodawcy przeznaczali na wyposażenie stanowisk pracy w środki trwałe, maszyny, urządzenia, środki transportu, narzędzia, urządzenia.

Wszystkie wnioski o refundację kosztów wyposażenia lub doposażenia stanowiska pracy dla skierowanego bezrobotnego, które wpłynęły do Urzędu zostały przeanalizowane i ocenione od strony formalnej i finansowej.

Urząd przed dokonaniem wypłaty refundacji i skierowaniem bezrobotnego stwierdził utworzenie 43 stanowisk pracy, ich wyposażenie i doposażenie. Stwierdzono również fakt prowadzenia działalności gospodarczej oraz prawidłowości wydatkowania środków publicznych.

W analizowanym okresie odnotowano niewielki spadek zainteresowania podmiotów prowadzących działalność gospodarczą tworzeniem nowych stanowisk pracy w odniesieniu do ubiegłych lat.

Na wnioski podmiotów prowadzących działalność gospodarczą dokonano odwołań ustanowionych zabezpieczeń zwrotu otrzymanych w ubiegłych latach, z tytułu refundacji, środków Funduszu Pracy poprzez wystawienie pism, zaświadczeń dotyczących:

- ustanowienia blokady środków na rachunku bankowym
- zastawu na prawach lub rzeczach.

IV. Staż

Do 31 grudnia 2022 r. PUP w Piszach zawarł 101 umów o zorganizowanie stażu, w ramach których finansowano 108 osób, w tym 66 kobiet:

- 52 osoby, w tym 34 kobiety, finansowanych było z Funduszu Pracy,
- 8 osób, w tym 4 kobiety finansowano w ramach Projektu „Aktywizacja zawodowa osób powyżej 30 roku życia pozostających bez pracy w powiecie piskim (VII)” współfinansowany ze środków Europejskiego Funduszu Społecznego w ramach Regionalnego Programu Operacyjnego Województwa Warmińsko-Mazurskiego na lata 2014-2020,
- 48 osób, w tym 30 kobiet finansowano w ramach Projektu „Aktywizacja osób młodych pozostających bez pracy w powiecie piskim (VI)” jest realizowany w ramach Europejskiego Funduszu Społecznego.

Podział bezrobotnych korzystających ze stażu (stan na 31 grudnia 2022 r.)

Lp.	Gmina Pisz	Gmina Orzysz	Gmina Ruciane Nida	Gmina Biała Piska	Razem
Fundusz Pracy	32	10	3	7	52
RPO VII	6	0	1	1	8
POWER VI	28	3	5	12	48
Razem	66	13	9	20	108

Źródło:

Opracowanie własne przez Powiatowy Urząd Pracy w Piszach na podstawie danych statystycznych.

Najważniejsze informacje dotyczące realizacji zadania w 2022 r.

V. Szkolenia

Przy pomocy środków pozostających w dyspozycji Urzędu w okresie od 1 stycznia 2022 r. do 31 grudnia 2022 r. skierowanych do instytucji szkoleniowych na szkolenia zostało łącznie 65 osób, w tym w ramach:

- szkoleń indywidualnych zorganizowanych na wniosek osoby uprawnionej skierowano 35 osób,
- realizacji bonu szkoleniowego skierowano 30 osób.

Na szkolenia finansowane w całości ze środków Funduszu Pracy skierowano 49 osób oraz na współfinansowane z Unii Europejskiej projekty unijne – 16 osób.

Liczba bezrobotnych, którzy skorzystali ze szkoleń (stan na 31 grudnia 2022 r.)

	Gmina Pisz	Gmina Orzysz	Gmina Ruciane Nida	Gmina Biała Piska
Liczba bezrobotnych	36	11	7	11

Źródło: Opracowanie własne przez Powiatowy Urząd Pracy w Pisz na podstawie danych statystycznych.

W 2022 r. kwota przeznaczona na **Krajowy Fundusz Szkoleniowy wynosiła 292 102,10zł**. Do 31.12.2022 r. zawarto 44 umowy z pracodawcami (podmiotami) o dofinansowanie z Krajowego Funduszu Szkoleniowego, działań obejmujących kształcenie ustawiczne pracowników i pracodawcy. Wsparciem objęto 95 osób według wskazań pracodawców.

W odpowiedzi na oczekiwane przez pracodawców kwalifikacje i umiejętności kandydatów do pracy oraz na potrzeby osób bezrobotnych, Powiatowy Urząd Pracy w Pisz zorganizował następujące kierunki szkoleń:

Wykaz realizowanych przez PUP w Pisz szkoleń w roku 2022

Lp.	Nazwa szkolenia
1.	Prawo jazdy kat. C i prawo jazdy kat. C z kwalifikacją wstępną przyspieszona dla prawa jazdy kat. C, CE, C1, C1E
2.	Prawo jazdy kat. D po B z kwalifikacją wstępną przyspieszona do kategorii D
3.	Prawo jazdy kat. D po C z kwalifikacją wstępną przyspieszona do kategorii D
3.	Wózki jezdniowe podnośnikowe z mechanicznym napędem podnoszenia z wyłączeniem wózków z wysięgnikiem oraz wózków z osobą obsługującą podnoszoną wraz z ładunkiem
4.	Kobido – japoński lifting twarzy
5.	Palacz kotłów parowych i wodnych
6.	Operator koparki jednonaczyniowej kl. III i kl. I
7.	Stylizacja rzęsy 1:1 oraz Stylizacja rzęs light volume 2-5D

Najważniejsze informacje dotyczące realizacji zadania w 2022 r.

8.	Akademia Testowania Pakiet Ekspert
9.	Operator koparko-ładowarki kl. III wszystkie
10.	Kwalifikowany pracownik ochrony fizycznej
11.	Pakiet szkoleń SMART
12.	Eksploatacja urządzeń, instalacji i sieci elektroenergetycznych
13.	Kurs spawania MAG-135 FM1 FW, BW
14.	Eksploatacja i dozór nad eksploatacją urządzeń, instalacji i sieci elektroenergetycznych
15.	Kurs podstawowy groomingu z elementami zagadnień z zakresu nowoczesnych metod usuwania kamienia nazębnego u psów
16.	Kurs na operatora pompy do mieszanki betonowej
17.	Makijaż permanentny ust i brwi dla początkujących
18.	Kurs groomingu
19.	Prawo jazdy kat. CE
20.	Kurs ADR początkowego w zakresie przewozu drogowego materiałów niebezpiecznych
21.	Kurs ADR specjalistyczny w zakresie przewozu drogowego towarów niebezpiecznych w samochodach wyposażonych w cysterny

Źródło: Opracowanie własne przez Powiatowy Urząd Pracy w Pisz na podstawie danych statystycznych.

VI. Prace interwencyjne

W ramach prac interwencyjnych do 31.12.2022 r. skierowano do pracy 129 osób bezrobotnych, w tym 78 kobiet, z tego:

- z terenów wiejskich 47 osób, w tym 28 kobiet,
- długotrwale bezrobotnych 24 osoby, w tym 14 kobiet,
- bezrobotnych powyżej 30 roku życia 32 osoby, w tym 14 kobiet.

Liczba bezrobotnych zatrudnionych w ramach prac interwencyjnych (stan na 31 grudnia 2022 r.)

	Gmina Pisz	Gmina Orzysz	Gmina Ruciane Nida	Gmina Biała Piska
Liczba bezrobotnych	76	11	32	10

Źródło: Opracowanie własne przez Powiatowy Urząd Pracy w Pisz na podstawie danych statystycznych.

Ponadto do dnia 31 grudnia 2022 roku w ramach prac interwencyjnych skierowano 2 osoby niepełnosprawne poszukujące pracy ze środków PFRON.

VII. ROBOTY PUBLICZNE

Najważniejsze informacje dotyczące realizacji zadania w 2022 r.

W ramach robót publicznych zawarto 54 umowy oraz 58 porozumień z organizatorami robót publicznych. Z zatrudnienia w ramach robót publicznych skorzystało 259 osób (151 kobiet), w tym 92 osoby (55 kobiet) finansowanych z „rezerwy” Ministra Rodziny i Polityki Społecznej w ramach realizacji programu „Aktywizacji zawodowej bezrobotnych w regionach wysokiego bezrobocia”. Pozostałą liczbę osób tj. 167 bezrobotnych (96 kobiet) finansowano w ramach środków Funduszu Pracy.

Liczba bezrobotnych zatrudnionych w ramach robót publicznych (stan na 31 grudnia 2022r.)

	Gmina Pisz	Gmina Orzysz	Gmina Ruciane Nida	Gmina Biała Piska
Liczba bezrobotnych	153	25	51	30

Źródło: Opracowanie własne przez Powiatowy Urząd Pracy w Pisz na podstawie danych statystycznych.

VIII. Prace społecznie użyteczne

Na 4 gminy działające na terenie powiatu piskiego gmina Orzysz zawarła 4 umowy, gmina Biała Piska 1 umowę, a gmina Pisz umowy i gmina Ruciane Nida nie zawarła żadnej umowy.

Łącznie do 31 grudnia 2022 r. z w/w formy skorzystało 44 osoby w tym:

- 13 kobiet po 50 roku życia,
- 5 kobiet do 50 roku życia,
- 26 mężczyzn.

Liczba bezrobotnych zatrudnionych w ramach prac społecznie użytecznych (stan na 31 grudnia 2022 r.)

	Gmina Pisz	Gmina Orzysz	Gmina Ruciane Nida	Gmina Biała Piska
Liczba bezrobotnych	0	35	0	9

Źródło: Opracowanie własne przez Powiatowy Urząd Pracy w Pisz na podstawie danych statystycznych.

IX. Bony jako forma wsparcia dla osób bezrobotnych do 30. roku życia

Bony są okazją na zmianę sytuacji zawodowej osób bezrobotnych. Adresowane do chętnych i aktywnych osób bezrobotnych, które mają sprecyzowaną wizję siebie na rynku pracy i nie ukończyły 30 roku życia. Dzięki tej formie osoby wchodzące na rynek pracy mają łatwiejszy start. Osoby bezrobotne mogą skorzystać z trzech rodzajów bonów: szkoleniowego, zatrudnieniowego i na zasiedlenie. Do końca br. roku w ramach bonu szkoleniowego zawarto 30 umów z osobami bezrobotnymi.

Natomiast do końca 2022r. w zakresie bonu zatrudnieniowego zawarto 12 umów

z pracodawcami dotyczące zwrotu części kosztów wynagrodzenia oraz składek na ubezpieczenie społeczne za zatrudnienie skierowanego bezrobotnego do 30 roku życia ze środków Funduszu Pracy. Do pracy w ramach bonu

Najważniejsze informacje dotyczące realizacji zadania w 2022 r.

zatrudnieniowego skierowano 12 osób, w tym 7 kobiet, 7 osób zamieszkałych na wsi, 8 osób do 25 roku życia, 2 osoby były długotrwale bezrobotne. W 2022 roku w ramach bonu zatrudnieniowego finansowanych zostało 37 osób.

Powiatowy Urząd Pracy w Pisz przyznał 74 młodym osobom bezrobotnym bon na zasiedlenie na łączną wartość 740 tys. zł. W tym z powodu niewywiązania się z warunków określonych w umowie 3 osoby zwróciły otrzymane środki w łącznej wysokości 30 tys. zł.

Liczba wydanych bonów dla osób z poszczególnych gmin (stan na 31 grudnia 2022 r.)

	Gmina Pisz	Gmina Orzysz	Gmina Ruciane Nida	Gmina Biała Piska
Bon na zasiedlenie	43	8	16	7
Bon zatrudnieniowy	7	2	0	3

Źródło: Opracowanie własne przez Powiatowy Urząd Pracy w Pisz na podstawie danych statystycznych.

X. Oświadczenia o powierzeniu pracy cudzoziemcowi

Powiadomienia o powierzeniu wykonywania pracy obywatelowi Ukrainy

W 2022 r. wpłynęło 66 oświadczeń o powierzeniu wykonywania pracy cudzoziemcowi – w tym dla obywateli Ukrainy – 48 osób, dla obywateli Białorusi – 9 osób, dla obywateli Gruzji – 8 osób oraz 1 oświadczenie dla obywatela Rosji.

Wpisanych do ewidencji zostało 61 oświadczeń o powierzeniu wykonywania pracy cudzoziemcowi. W czterech przypadkach Urząd odmówił wpisania oświadczenia do ewidencji oświadczeń dla obywateli Ukrainy zaś jedno oświadczenie dla obywatela Rosji zostało umorzone.

Zostało złożonych 5 wniosków o wydanie zezwolenia na pracę sezonową dla cudzoziemca Typ-S. W 2022 r. zarejestrowanych oświadczeń było mniej o 114 w stosunku do roku poprzedniego tj. 2021 r. Spowodowane to zostało wejściem w życie ustawy z dnia 12 marca 2022 r. o pomocy obywatelom Ukrainy w związku z konfliktem zbrojnym, która dawała możliwość składania elektronicznie powiadomień o powierzeniu pracy obywatelowi Ukrainy poprzez portal praca.gov.pl, bez konieczności rejestrowania oświadczenia.

Do tut. Urzędu wpłynęło 113 powiadomień o powierzeniu wykonywania pracy obywatelowi Ukrainy.

Stanowisko/ rodzaj pracy wykonywanej przez obywatela Ukrainy:

Pomoc kuchenna, kucharz, pokojowa, barista, kelner, operator krawalnicy, pakowacz, kosmetyczka, prace przy zagospodarowaniu lasu, zbrojarz, sortowacz materiałów drzewnych, sprzątaczką, robotnik gospodarczy, pracownik fizyczny, pomocnik stolarza, operator maszyn do obróbki drewna, pracownik produkcji, tłumacz, specjalista ds. dokumentacji medycznej, pielęgniarka, lekarz dentysta, psycholog, magazynier, kasjer handlowy.

XI. Oferty pracy

W 2022 roku do Powiatowego Urzędu Pracy w Pisz wpłynęło 1120 ofert pracy (658 dot. zatrudnienia subsydiowanego) – o 107 tj. 8,7% mniej niż w analogicznym okresie 2021 r. (1227 ofert). W przypadku ofert subsydiowanych było mniej o 31 ofert, tj. 4,5 % (w 2021 r. było 689 ofert subsydiowanych).

Najważniejsze informacje dotyczące realizacji zadania w 2022 r.

XII. Inne działania Powiatowego Urzędu Pracy w Pisz.

• AKCJA „STAWIAMY NA SWOICH”

Powiatowy Urząd Pracy w Pisz w ramach promocji oraz wsparcia lokalnych przedsiębiorców kontynuuje akcję „Stawiamy na swoich”. W ramach tego przedsięwzięcia doradcy klienta PUP organizują wizyty w siedzibach lokalnych przedsiębiorców, wspierając m.in.:

- Bogusława Romot „Barber i fryzjer męski”,
- Salon Fryzjerski Damsko-Męski "Weronika" Weronika Wieczorek",
- „Salon” Natalia Obrycka,
- „Auto-Handel Norbert Chmielewski”,
- „Ogrodenia Daniel Zakrzewski”
- Restauracja "Toscana w sercu Mazur"
- Przedsiębiorstwo Produkcyjno-Usługowo-Handlowe Mar-Mir Profil Janusz Mroczkowski
- „SPAWLIN Rafał Nowak ”,
- Tomasz Szczech „Centrum Motoryzacji”,
- Kwaciarnia „RAJSKI OGRÓD”,
- Grzegorz Machaj Auto-Naprawa Usługi Instalacyjno-Budowlane,
- Agnieszka Machaj Hurtownia Motoryzacyjno-Budowlaną Usługi Instalacyjno-Budowlane.

• WYDARZENIA CHARYTATYWNE – POMOC UKRAINIE

Powiatowy Urząd Pracy w Pisz od 28.02.2022 r. do 11.03.2022 r. zorganizował punkt zbiórki dla Ukrainy.

W dniu 6 marca 2022 r. odbył się koncert charytatywny zorganizowany przez Powiat Piski, Powiatowy Urząd Pracy w Pisz oraz Wrota Mazur w celu pomocy Ukrainie.



Najważniejsze
informacje
dotyczące
realizacji zadania
w 2022 r.



Fot. Powiatowy Urząd Pracy w Pisz

• **KOLOROWY PISKI BIEG CHARYTATYWNY**

Powiatowy Urząd Pracy w Pisz otrzymał nominację „PRZYJACIELA” podczas VII Kolorowego Piskiego Biegu Charytatywnego, który odbył się 24 kwietnia 2022 r.

Fot. Powiatowy Urząd Pracy w Pisz



Najważniejsze informacje dotyczące realizacji zadania w 2022 r.

• GIEŁDY PRACY

W Powiatowym Urzędzie Pracy w Piszku odbyły się liczne giełdy pracy. Podczas, których przedstawiciele firmy szczegółowo omawiali warunki zatrudnienia, specyfikę pracy na oferowanym stanowisku. Po serii pytań nastąpił drugi etap giełdy, podczas którego każdy uczestnik odbył indywidualną rozmowę kwalifikacyjną z pracodawcą.



Fot. Powiatowy Urząd Pracy w Piszku

• WARMIŃSKO - MAZURSKI TYDZIEŃ KARIERY 2022. XII edycja Ogólnopolskiego Tygodnia Kariery

Powiatowy Urząd Pracy w Piszku w ramach Warmińsko-Mazurskiego Tygodnia Kariery 2022 r. zorganizował wykład dla osób bezrobotnych do 30 r.ż. na temat „Moc jest w nas! Uwierz w siebie i zadbaj o siebie!” oraz konkurs plastyczny dla przedszkolaków z powiatu piskiego pt. „Autoportret”. Misją tegorocznych wydarzeń jest uświadomienie uczestnikom, jak ważne dla funkcjonowania człowieka w każdym wieku, jest dbanie o zdrowie psychiczne. Chcieliśmy ukazać uczestnikom wydarzenia, w jaki sposób zdrowie psychiczne wpływa na uczestniczenie w życiu społecznym i zawodowym. Jest to kolejna, już XII edycja Ogólnopolskiego Tygodnia Kariery wynikająca ze współpracy instytucji zrzeszonych w partnerstwie zainicjowanym i koordynowanym przez Wojewódzki Urząd Pracy w Olsztynie pn. „PAKT dla Rozwoju Poradnictwa Zawodowego”. W roku 2022 hasło przewodnie W-M TK brzmi „Równowaga psychiczna we współczesnym świecie”.



Fot. Powiatowy Urząd Pracy w Piszku

Najważniejsze
informacje
dotyczące
realizacji zadania
w 2022 r.

• **Konkurs plastyczny pt. „Autoportret”**

W dniach 17-23 października 2022 r. na terenie województwa Warmińsko-Mazurskiego były realizowane wydarzenia w ramach „Warmińsko-Mazurskiego Tygodnia Kariery 2022 r.” pod patronatem Wojewódzkiego Urzędu Pracy w Olsztynie.

Powiatowy Urząd Pracy w Pisz z tej okazji zorganizował konkurs plastyczny, w którym udział wzięli 5 i 6-latki z przedszkoli powiatu piskiego, którzy wykazali się bogatą wyobraźnią, niezwykłymi zdolnościami plastycznymi oraz ogromną pomysłowością.

Wręczenie nagród odbyło się 18.10.2022 r. w Starostwie Powiatowym w Pisz.



Fot. Powiatowy Urząd Pracy w Pisz



Fot. Powiatowy Urząd Pracy w Pisz

Najważniejsze
informacje
dotyczące
realizacji zadania
w 2022 r.

- **SPOTKANIE DOTYCZĄCE „PROGRAMU RÓŻNIC MIĘDZY REGIONAMI III”**

W październiku bieżącego roku miało miejsce spotkanie w PUP z Dyrektorem Oddziału Warmińsko-Mazurskiego PEFRON z Olsztyna Panem Mateuszem Szkaradzińskim.

Podczas rozmowy poruszane były tematy dotyczące realizacji zadań za pośrednictwem samorządu powiatu piskiego w ramach: „Programu wyrównania różnic między regionami III” na 2023 rok.



Fot. Powiatowy Urząd Pracy w Pisz

- **SPOTKANIA INFORMACYJNE ZACHĘCAJĄCE DO WSTĄPIENIA W SZEREGI WOJSK OBRONY TERYTORIALNEJ ORAZ REKRUTACJI DO SŁUŻBY WOJSKOWEJ**

W dniu 8 listopada 2022r. odbyło się spotkanie informacyjne zorganizowane dla 44 Batalionu Lekkiej Piechoty w Elku. Celem spotkania było zaprezentowanie warunków służby w szeregach Wojsk Obrony Terytorialnej. Przybyli mogli uzyskać szczegółowe informacje na temat misji Wojsk Obrony Terytorialnej.

Najważniejsze informacje dotyczące realizacji zadania w 2022 r.



Fot. Powiatowy Urząd Pracy w Pisz

W dniu 18.11.2022 r. odwiedził nas Mobilny Punkt Rekrutacyjny Wojskowego Centrum Rekrutacji w Elku. Licznie przybyli zainteresowani uzyskali szczegółowe informacje na temat: Dobrowolnej Zasadniczej Służby Wojskowej, Zawodowej Służby Wojskowej, Terytorialnej Służby Wojskowej.



Fot. Powiatowy Urząd Pracy w Pisz

• ZAJĘCIA Z DORADZTWA ZAWODOWEGO

Dnia 22.11.2022 r. gościliśmy uczniów klasy 6 i 7 ze Szkoły Podstawowej w Ukcie, którzy w ramach doradztwa zawodowego poznawali własne zasoby (zdolności, zainteresowania, uzdolnienia, kompetencje). Celem spotkania było: poznawanie samego siebie, analiza informacji na temat systemu edukacji i

<p>Najważniejsze informacje dotyczące realizacji zadania w 2022 r.</p>	<p>rynku pracy, rozpoznawanie swoich zdolności, zainteresowań oraz wskazywanie drogi zdobycia wybranych zawodów.</p>  <p>Fot. Powiatowy Urząd Pracy w Pisku</p>
<p>Nazwa zadania</p>	<p>Nieodpłatna pomoc prawna i edukacja prawna.</p>
<p>Czy dla zadania została opracowana polityka/strategia/program.</p> <p>Jeżeli tak, wskazać nazwę/datę/tryb przyjęcia danego dokumentu oraz jego podstawowe założenia i stan realizacji na koniec 2022 r. Jeżeli nie, wskazać czy w innym dokumencie powiatu o takim charakterze są odniesienia do realizacji zadania z danego obszaru i wskazać stan realizacji na koniec 2022 r.</p>	<p>Zarządzeniem Starosty Piskiego nr 46/2021 z dnia 19 października 2021 r. określono lokale, w których usytuowano punkty nieodpłatnej pomocy prawnej, nieodpłatnego poradnictwa obywatelskiego oraz określono wykaz planowanych dyżurów nieodpłatnej pomocy prawnej i świadczenia nieodpłatnego poradnictwa obywatelskiego na terenie powiatu piskiego w 2022 r.</p> <p>W 2022 r. na terenie powiatu funkcjonowały dwa punkty:</p> <ul style="list-style-type: none"> • punkt nr 1 nieodpłatnej pomocy prawnej, obsługiwany przez adwokatów i radców prawnych – w Starostwie Powiatowym w Pisku • punkt nr 2 „mobilny” nieodpłatnej pomocy prawnej, nieodpłatnego poradnictwa obywatelskiego, obsługiwany przez organizację pozarządową prowadzącą działalność pożytku publicznego wyłonioną w otwartym konkursie ofert: <ul style="list-style-type: none"> – w Urzędzie Miejskim w Orzyszu, ul. Rynek 3, – w Internacie Zespołu Szkół Leśnych w Rucianem-Nidzie, ul. Polna 2B, – w budynku Zespołu Szkół nr 1 w Białej Piskiej, ul. Sienkiewicza 16. <p>W 2022 r. Powiat na finansowanie zadania otrzymał dotację z budżetu Państwa w wysokości 129.606,52 zł.</p>
<p>Jednostki organizacyjne powiatu/komórki organizacyjne</p>	<p>Wydział Organizacyjny i Wydział Promocji i Rozwoju Starostwa Powiatowego w Pisku</p>

w jednostkach realizujące zadanie.	
<p>Najważniejsze informacje dotyczące realizacji zadania w 2022 r.</p>	<p>W 2022 r. w ramach realizowanego zadania pomoc prawną uzyskało 468 osób (2021 r. – 316 osób). Zwiększenie liczby udzielonych porad wynikało z powrotu do pracy stacjonarnej poszczególnych punktów.</p> <p>Punkt prowadzony przez organizację pozarządową realizował również zadania z zakresu edukacji prawnej poprzez kampanie społeczne, wydawanie poradników w wersji elektronicznej, a Starostwo Powiatowe na bieżąco informowało w mediach o możliwości korzystania z nieodpłatnej pomocy prawnej.</p> <p><u>Pomoc prawna polegała na:</u></p> <ul style="list-style-type: none"> – poinformowaniu osoby uprawnionej o obowiązującym stanie prawnym przysługujących jej uprawnieniach lub spoczywających na niej obowiązkach, – wskazaniu osobie uprawnionej sposobu rozwiązania dotyczącego jej problemu prawnego, – pomocy w sporządzeniu wymagającego wiedzy prawniczej projektu pisma w zakresie niezbędnym do udzielania pomocy, z wyłączeniem pism procesowych w postępowaniach przygotowawczym lub sądowym i pism w postępowaniu sądowo - administracyjnym. – sporządzaniu projektu pisma o zwolnienie od kosztów sądowych lub o ustanowienie pełnomocnika z urzędu.



Fot.: Fundacja „Inicjatywa Kobiet Aktywnych”

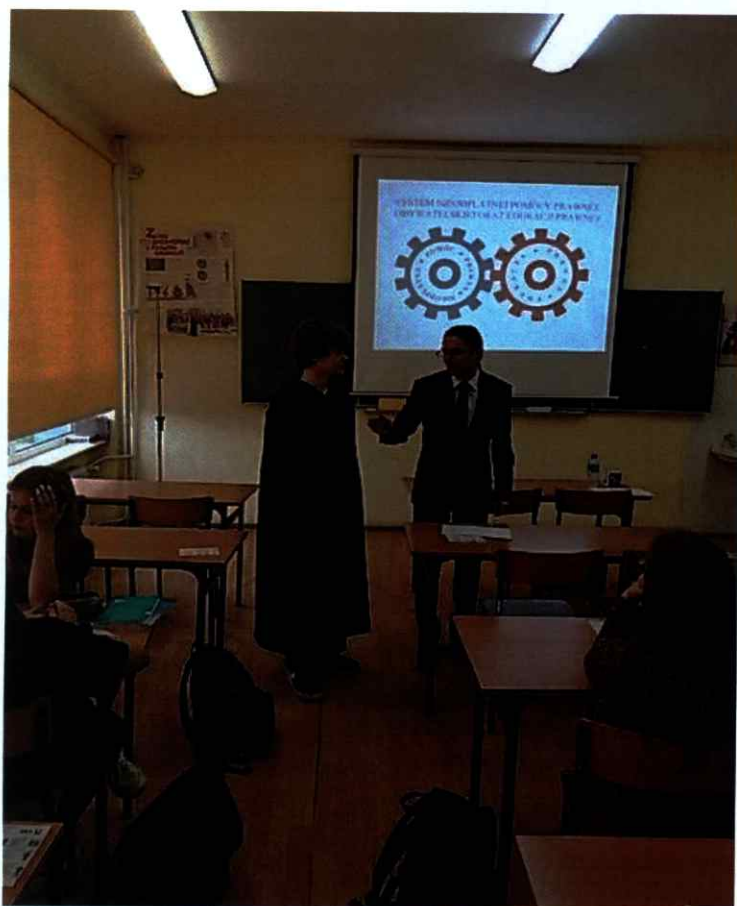

Fot.: Fundacja „Inicjatywa Kobiet Aktywnych”

24 października 2022 roku uczniowie II Liceum Ogólnokształcącego w Piszcu, a 28 października 2022 roku uczniowie ZSO w Orzyszu wzięli udział w wykładach o tematyce prawniczej, które poprowadzili prawnicy. Spotkanie odbyło się w ramach zadań z zakresu edukacji prawnej.

Fundacja Inicjatywa Kobiet Aktywnych w ramach umowy z Powiatem Piskim realizuje zadanie publiczne „Prowadzenie na terenie powiatu piskiego w 2022 r. punktu przeznaczonego na udzielanie nieodpłatnej pomocy prawnej oraz świadczenie nieodpłatnego poradnictwa obywatelskiego” finansowane z budżetu państwa.

Nazwa zadania	Promocja powiatu.
<p>Czy dla zadania została opracowana polityka/ strategia/program.</p> <p>Jeżeli tak, wskazać nazwę/datę/tryb przyjęcia danego dokumentu oraz jego podstawowe założenia i stan realizacji na koniec 2022 r. Jeżeli nie, wskazać czy w innym dokumencie powiatu o takim charakterze są odniesienia do realizacji zadania z danego obszaru</p>	<p>Nie dotyczy</p>

i wskazać stan realizacji na koniec 2022 r.	
Jednostki organizacyjne powiatu/komórki organizacyjne w jednostkach realizujące zadanie.	Wydział Promocji i Rozwoju
Najważniejsze informacje dotyczące realizacji zadania w 2022 r. Najważniejsze informacje dotyczące realizacji zadania w 2022 r.	<p>W 2022 roku Powiat Piski był współorganizatorem następujących imprez:</p> <ol style="list-style-type: none"> 1) Współorganizacja z Piskim Stowarzyszeniem Niemieckim Miasta i Rejonu „Roś” w Piszku konferencji nt. współpracy Powiatu Piskiego i Kreis Schleswig-Flensburg. Konferencja odbyła się 23 września 2022 r. w Piszku. 2) Współorganizacja z Suwalskim Towarzystwem Muzycznym im. Emila Młynarskiego koncertu muzyki klasycznej. Koncert odbył się 18 czerwca 2022 r. w Piszku. 3) Współorganizacja z Piskim Stowarzyszeniem Miłośników Kultury – MAZURIA trzydniowego wydarzenia pn. Mazurski Międzynarodowy Festiwal Folkowy „U styku kultur”. Koncert miał miejsce na terenie powiatu piskiego w dniach 24-26 czerwca 2022 r. 4) Współorganizacja z Fundacją Głos Kobiet Ukrainy z siedzibą w Mrągowie koncertu charytatywnego „Odczuj Ukrainę”. Koncert odbył się 22 lipca 2022 r. w Mrągowie.
Inwestycje realizowane w obszarze, którego dotyczy zadanie (jeżeli dotyczy) w roku sprawozdawczym.	Nie dotyczy

Nazwa zadania	Współpraca i działalność na rzecz organizacji pozarządowych oraz podmiotów wymienionych w art. 3 ust. 3 ustawy z dnia 24 kwietnia 2003 r. o działalności pożytku publicznego i o wolontariacie.
<p>Czy dla zadania została opracowana polityka/strategia/program.</p> <p>Jeżeli tak, wskazać nazwę/datę/tryb przyjęcia danego dokumentu oraz jego podstawowe założenia i stan realizacji na koniec 2022 r. Jeżeli nie, wskazać czy w innym dokumencie powiatu o takim charakterze są</p>	<p>Rada Powiatu Pisz przyjęła uchwałą Nr XXXVI/214/21 z dnia 28 października 2021 r. „Program współpracy Powiatu Piskiego z organizacjami pozarządowymi i innymi podmiotami prowadzącymi działalność pożytku publicznego na rok 2022”, dalej zwany „programem”. Program był realizowany od 1 stycznia 2022 r. do 31 grudnia 2022 r.</p> <p>Celem głównym programu było zaspokajanie potrzeb społecznych mieszkańców Powiatu Piskiego i wzmocnienie rozwoju społeczeństwa obywatelskiego przy wykorzystaniu potencjału podmiotów programu. Podmioty programu, zgodnie z jego założeniami, to organizacje pozarządowe oraz podmioty wskazane w art. 3 ust. 3 ustawy. Program zakładał również budowę trwałego partnerstwa między administracją publiczną i podmiotami programu.</p>

<p>odniesienia do realizacji zadania z danego obszaru i wskazać stan realizacji na koniec 2022 r.</p>	<p>Działania podjęte w ramach programu służyły osiągnięciu celu programu poprzez wspieranie oraz powierzanie podmiotom programu realizacji zadań publicznych, dążenie do zwiększenia efektywności realizacji zadań publicznych a także do efektywnego zaspokajania potrzeb różnych grup społecznych.</p> <p>Za priorytetowe zadania powiatu w roku 2022 we współpracy z organizacjami pozarządowymi oraz innymi podmiotami prowadzącymi działalność pożytku publicznego przyjęto zadania z zakresu:</p> <ol style="list-style-type: none"> 1) kultury, sztuki, ochrony dóbr kultury i dziedzictwa narodowego 2) wspierania i upowszechniania kultury fizycznej oraz turystyki i krajoznawstwa 3) promocji i ochrony zdrowia 4) udzielania nieodpłatnej pomocy prawnej, nieodpłatnego poradnictwa obywatelskiego oraz edukacji prawnej 5) pomocy społecznej oraz wspierania osób niepełnosprawnych.
<p>Jednostki organizacyjne powiatu/komórki organizacyjne w jednostkach realizujące zadanie.</p> <p>Jednostki organizacyjne powiatu/komórki organizacyjne w jednostkach realizujące zadanie.</p>	<p>Podmiotami uczestniczącymi w realizacji programu współpracy były:</p> <ol style="list-style-type: none"> 1. Zarząd Powiatu w Piszczu w zakresie bieżącej współpracy z podmiotami Programu, a w szczególności: <ol style="list-style-type: none"> a) ogłaszania otwartych konkursów ofert na realizację zadań publicznych powiatu oraz powoływania komisji, b) rozpatrywania ofert c) przyznawania dotacji na realizację zadań publicznych. 2. Organizacje pozarządowe i inne podmioty prowadzące działalność pożytku publicznego, w zakresie odpowiadającym działaniom powiatu; 3. Komórki merytoryczne urzędu (Wydział Promocji i Rozwoju) oraz jednostki organizacyjne powiatu (PCPR w Piszczu) prowadzące bezpośrednią współpracę z podmiotami Programu, która w szczególności polega na: <ol style="list-style-type: none"> a) przygotowaniu i prowadzeniu konkursów, b) sporządzaniu sprawozdań ze współpracy z podmiotami Programu, c) podejmowaniu i prowadzeniu bieżącej współpracy z podmiotami Programu.
	<p>W roku 2022 Zarząd Powiatu w Piszczu ogłosił dwa otwarte konkursy ofert na realizację zadań publicznych Powiatu Piskiego przez organizacje pozarządowe i inne podmioty prowadzące działalność pożytku publicznego.</p> <p>1. Otwarty konkurs ofert na wsparcie realizacji zadań publicznych Powiatu Piskiego w 2022 r. w zakresie:</p> <ol style="list-style-type: none"> a) kultury, sztuki, ochrony dóbr kultury i dziedzictwa narodowego b) wspierania i upowszechniania kultury fizycznej oraz turystyki i krajoznawstwa c) promocji i ochrony zdrowia. <p>Zarząd Powiatu w Piszczu, ogłaszając otwarty konkurs ofert (uchwała Nr 22/128/2022 z dnia 3 marca 2022 roku), przeznaczył na realizację ww. zadań łącznie <u>28 800,00 złotych</u>: po 9 600,00 złotych na każdy z trzech rodzajów zadań.</p> <p>W konkursie złożono 11 ofert na realizację zadań. Zarząd Powiatu w Piszczu, po zapoznaniu się z opinią komisji konkursowej, rozstrzygnął konkurs ofert i zlecił realizację następujących 6 zadań:</p>

Najważniejsze informacje dotyczące realizacji zadania w 2022 r.

Rodzaj zadania: kultura, sztuka, ochrona dóbr kultury i dziedzictwa narodowego:

- Stowarzyszenie Portam, nazwa zadania „Kulturalny park”, kwota dofinansowania 4800,00 zł.
- Fundacja Tatarak, nazwa zadania „Dyskusyjny Klub Muzyki”, kwota dofinansowania 4800,00 zł.

Rodzaj zadania: wspieranie i upowszechnianie kultury fizycznej oraz turystyka i krajoznawstwo:

- Towarzystwo Sportowe Koszykówki „Roś” w Pisz, nazwa zadania „Sport zmienia powiat piski”, kwota dofinansowania 4800,00 zł
- Piski Klub Taekwondo, nazwa zadania „Pisą na szlaku Wańkowicza – IV edycja zawodów kajakowych”, kwota dofinansowania 4800,00 zł.

Rodzaj zadania: promocja i ochrona zdrowia:

- Oddział Rejonowy Polskiego Związku Emerytów, Rencistów i Inwalidów w Pisz, nazwa zadania „W zdrowym ciele zdrowy duch”, kwota dofinansowania 3800,00 zł
- Powiatowa Akademia Sportu i Rekreacji, nazwa zadania „Żyj zdrowo, kolorowo”, kwota dofinansowania 4800,00 zł.

2. Otwarty konkurs ofert na powierzenie prowadzenia punktu przeznaczonego na udzielanie nieodpłatnej pomocy prawnej lub świadczenie nieodpłatnego poradnictwa obywatelskiego na terenie powiatu piskiego w 2023 roku.

W konkursie na prowadzenie punktu nieodpłatnej pomocy prawnej, ogłoszonym przez Zarząd Powiatu w Pisz w roku 2022, wpłynęły dwie oferty na realizację przedmiotowego zadania. Złożyły je Fundacja „Inicjatywa Kobiety Aktywnej” z siedzibą w Olsztynie oraz Fundacja Inter Vivos z siedzibą w Warszawie. Zarząd Powiatu w Pisz, po zapoznaniu się z opinią komisji konkursowej, w uchwale Nr 123/158/2022 z dnia 14 listopada 2022 r. dokonał wyboru oferty złożonej przez Fundację „Inicjatywa Kobiety Aktywnej” z siedzibą w Olsztynie. Na realizację zadania publicznego „Prowadzenie na terenie powiatu piskiego w 2023 r. punktu przeznaczonego na udzielanie nieodpłatnej pomocy prawnej oraz świadczenie nieodpłatnego poradnictwa obywatelskiego” przyznanych zostało 64 020 zł. (słownie: sześćdziesiąt cztery tysiące dwadzieścia). Powyższa kwota wynika z wysokości dotacji z budżetu państwa na realizację zadania publicznego przez organizację pozarządową.

3. Dodatkowo, w roku 2022 Zarząd Powiatu zlecił do realizacji 1 zadanie publiczne w trybie pozakonkursowym, na podstawie art. 19 a ustawy o działalności pożytku publicznego i o wolontariacie.

Uznano celowość realizacji jednego zadania publicznego: „Łucznicze pasje” realizowanego przez Uczniowski Klub Sportowy „Technik Ruciane – Nida” (w zakresie wspierania i upowszechniania kultury fizycznej oraz turystyki i krajoznawstwa). Przyznano kwotę dotacji 2 400,00 zł.

Powiat Piski był w 2022 r. współorganizatorem następujących wydarzeń:

1. Powiatowy Konkurs Wiedzy o HIV/AIDS
2. Spotkanie inauguracyjne projektu pn. „Pomoc Ukrainie – zajęcia dla młodzieży i dorosłych z Ukrainy”
3. XII Warmińsko-Mazurski Turniej Bocce
4. Powiatowe Zawody Lekkoatletyczne Młodzieży Szkół Ponadpodstawowych
5. VII Powiatowy Turniej Bocce
6. Powiatowa konferencja „Światowy dzień zdrowia psychicznego”
7. Powiatowy Konkurs Plastyczny „Nie jestem sam, fajną grupę mam”
8. Odświeżenie tablicy upamiętniającej postać Wojciecha Ziemińskiego
9. Konkurs Poezji i Pieśni Patriotycznych w ramach powiatowych obchodów Święta Niepodległości
10. V edycja Międzyszkolnego Turnieju League of Legends
11. Powiatowe Zawody w Lekkiej Atletyce Szkół Ponadpodstawowych
12. XVI Leśne Zawody Łucznicze 3D
13. XIV Konkurs Umiejętności Leśnych
14. Powiatowy etap VII Ogólnopolskiego Konkursu Wiedzy i Umiejętności Łowieckich (w ramach VIII Festiwalu Kultury Łowieckiej)
15. Powiatowy etap Warmińsko-Mazurskiego Turnieju Motoryzacyjnego.
16. Wojewódzkie obchody święta Policji.
17. Regaty żeglarskie „Puchar PMOS” w klasie cadet.
18. Koncert muzyki klasycznej
19. Mazurski Międzynarodowy Festiwal Folkowy „Na styku kultur”
20. Piknik Militarny.
21. IV Maraton Pływacki.
22. Konferencja nt. współpracy Powiatu Piskiego i Kreis Schleswig-Flensburg
23. Koncert Chóru Policji Garnizonu Warmińsko-Mazurskiego w ramach powiatowych obchodów Święta Niepodległości
24. Udział drużyny koszykarskiej chłopców z I LO w Piszcu w Mistrzostwach Polski w piłce koszykowej (XIX Licealiada).

Nazwa zadania	Członkostwo powiatu w związkach i stowarzyszeniach i nadzór nad stowarzyszeniami
Powiat Piski jest członkiem niżej wymienionych organizacji:	
<p>Związek Powiatów Polskich</p> <p>Powiat Piski pozostaje w strukturach stowarzyszenia Związek Powiatów Polskich, jednej z najbardziej powszechnych ogólnopolskich organizacji zrzeszających powiaty i miasta na prawach powiatu.</p> <p>Związek Powiatów Polskich realizuje swe zadania poprzez:</p> <ul style="list-style-type: none"> - reprezentowanie powiatów na forum ogólnopolskim i międzynarodowym, - inicjowanie i opiniowanie projektów aktów prawnych, dotyczących samorządów terytorialnych, - propagowanie wymiany doświadczeń w zakresie wykonywanych zadań własnych i zadań z zakresu administracji rządowej, - inspirowanie i podejmowanie wspólnych inicjatyw mających wpływ na rozwój społeczności powiatowych, - inspirowanie i podejmowanie wspólnych inicjatyw służących społeczno-gospodarczemu rozwojowi powiatów, nawiązywanie kontaktów zagranicznych oraz wymianę naukową i kulturalną, - prowadzenie pracy informacyjnej, konsultacyjnej i programowej mającej na celu rozwiązywanie problemów w zakresie poszczególnych dziedzin działalności samorządu terytorialnego, 	

- prowadzenie działalności wydawniczej i promocyjnej, dotyczącej problematyki Związku i jego członków.

W roku 2022 Starosta Piski Andrzej Nowicki pozostawał w strukturach Zarządu ZPP, pełniąc funkcję członka Zarządu. W pracach zespołów tematycznych Komisji Wspólnej Rządu i Samorządu Terytorialnego udział brali: Wicestarosta Piski Marek Wysocki- zespół ds. administracji publicznej i bezpieczeństwa obywateli i członek Zarządu Powiatu w Pisz dr Waldemar Brenda - Zespół ds. edukacji, kultury i sportu.

Lokalna Grupa Działania „Mazurskie Morze”

Powiat Piski w roku 2022 pozostawał w strukturach stowarzyszenia Lokalna Grupa Działania „Mazurskie Morze”. Lokalna Grupa Działania „Mazurskie Morze” działa jako stowarzyszenie na podstawie przepisów ustawy z 7 kwietnia 1989 r. Prawo o stowarzyszeniach (t.j. Dz.U. z 2001 r. Nr 79, poz. 855, z późn. zm.). Od sierpnia 2013 r. LGD „Mazurskie Morze” posiada status organizacji pożytku publicznego wpisany do KRS. Forma organizacyjno-prawna LGD jest dodatkowo unormowana przepisami ustawy z dnia 7 marca 2007 r. o wspieraniu rozwoju obszarów wiejskich z udziałem środków Europejskiego Funduszu Rolnego na rzecz Rozwoju Obszarów Wiejskich (Dz.U. z 2013 r., poz. 173 j.t.), oraz przepisami ustawy o wspieraniu zrównoważonego rozwoju sektora rybackiego z udziałem Europejskiego Funduszu Rybackiego (Dz. U. 2009 Nr 72, poz. 619 z późn. zm.) i usankcjonowana dodatkowo przepisami ustawy o rozwoju lokalnym z udziałem lokalnej społeczności (Dz. U. 2015, poz. 378). W roku 2021 stowarzyszenie LGD „MM” kontynuowało wdrażanie Lokalnej Strategii Rozwoju. W ramach ogłoszonego w roku 2022 naboru wniosków do Programu PROW, Wydział Promocji i Rozwoju złożył wniosek o dofinansowanie operacji pn. „Powiat Piski sercu bliski – utworzenie we wsi Łupki alei im. dr Klementowskiego jako ogólnodostępnego i niekomercyjnego miejsca służącego rekreacji i turystyce”. Operacja została wybrana do dofinansowania, realizację zaplanowano na rok 2023.

Stowarzyszenie "Wielkie Jeziora Mazurskie 2020"

Powiat Piski w roku 2022 pozostawał w strukturach stowarzyszenia pod nazwą "Wielkie Jeziora Mazurskie 2020". Podstawowe czynności związane z przygotowaniem i późniejszym wdrażaniem wspólnych przedsięwzięć opisanych w Strategii Wielkie Jeziora Mazurskie 2020 wykonuje Biuro Stowarzyszenia, mające siedzibę w Mikołajkach. Stowarzyszenie ma zapewnioną obsługę rachunkowo-księgową. Powiat Piski – za pośrednictwem Powiatowego Zarządu Dróg w Pisz - w roku 2021

w ramach współpracy ze stowarzyszeniem realizował zadania z zakresu wdrażania kolejnych etapów projektu Mazurska Pętla Rowerowa.

Stowarzyszenie „Szesnastka”

Powiat przystąpił do stowarzyszenia uchwałą nr VI/35/07 Rady Powiatu Pisz z dnia 29.03.2007r. Stowarzyszenie powstało w 2007 roku z inicjatywy senatora i rektora Uniwersytetu Warmińsko-Mazurskiego prof. Ryszarda Góreckiego. Skupia osoby lobbujące na rzecz wyremontowania i przebudowy drogi krajowej nr 16.

Odbyły się dwa spotkania i dotyczyły zadań przewidzianych do realizacji:

- prace nad studium techniczno-ekonomiczno-środowiskowym, na odcinku Ostróda – Grudziądz,
- wydłużenie obwodnicy Ostródy w ciągu drogi nr 16,
- omówienie budowy ronda na drodze S16 w okolicy Gietrzwałdu,
- stan prac inwestycyjnych na odcinku Borki- Mrągowo (zakończenie - koniec 2023 r.)
- realizacja kolejnego etapu inwestycyjnego – droga S16 przez Wielkie Jeziora Mazurskie (sprawa trwających uzgodnień z Sanepidem i Wodami Polskimi).

Informacje w zakresie organizacji pozarządowych funkcjonujących na terenie Powiatu Piskiego w 2022 r.	<p>W ewidencji prowadzonej w Wydziale Promocji i Rozwoju wykazano na koniec roku 2022 r.:</p> <ul style="list-style-type: none"> – 90 stowarzyszeń zarejestrowanych w Krajowym Rejestrze Sądowym, – 10 stowarzyszeń zwykłych zarejestrowanych w rejestrze Starosty, – 32 Ochotniczych Straży Pożarnych, – 23 fundacji. – 9 Klubów Sportowych, – 14 Uczniowskich Klubów Sportowych.
---	--

Nazwa zadania	Współpraca zagraniczna
Litwa	<p>Współpraca z Rejonem Alytus, Litwa</p> <p>Powiat Piski podtrzymuje nawiązaną współpracę z samorządem Rejonu Alytus. W ramach partnerstwa, Powiat Piski wspólnie z jednostką rejonu Alytus- Gimnazjum w Butrimonys, od 01 lutego 2021r. realizował wspólny projekt pn. „Świadczy o nas dziedzictwo kulturowe/The cultural heritage says about us” w ramach Programu Interreg V-A Litwa - Polska 2014-2020. W wyniku działań zmodernizowano budynek muzeum, zainstalowano instalację przeciwpożarową i antywłamaniową oraz wymieniono, po 40 latach, ekspozycję stałą w Muzeum K.I. Gałczyńskiego w Praniu. Ponadto, ekspozyty papierowe muzeum poddano konserwacji, a pracownicy przeszli w ramach projektu specjalistyczne szkolenie z zakresu dbałości o zgromadzone ekspozyty. Dofinansowany przez Unię Europejską projekt ze środków Europejskiego Funduszu Rozwoju Regionalnego w ramach Programu Współpracy Interreg V-A Litwa-Polska został zakończony.</p>

Podsumowanie

Raport o stanie Powiatu Piskiego za 2022 r. został opracowany przez Zarząd Powiatu przy współudziale pracowników Starostwa Powiatowego w Pisz i jednostek organizacyjnych. Dokument przekazuje najistotniejsze informacje związane z funkcjonowaniem Powiatu Piskiego m.in. realizacji strategii, programów, krajowych i unijnych projektów inwestycyjnych w zakresie rozwoju infrastruktury w tym drogowej, jak też usług edukacyjnych, kulturalnych, społecznych. Podejmowane działania mają służyć przede wszystkim podnoszeniu jakości życia mieszkańców i dalszemu rozwojowi powiatu.

Mimo trudności finansowych większości jednostek samorządu terytorialnego związanych z zachwianiem tempa rozwoju gospodarczego w Polsce z powodu wojny na Ukrainie, rok 2022 r. dla Powiatu Piskiego należy ocenić jako dobry pod względem poziomu realizowanych zadań i zrównoważonego rozwoju. Było to możliwe dzięki pracy i zaangażowaniu Zarządu Powiatu w Pisz, Rady Powiatu Pisz i pracowników samorządowych wszystkich jednostek organizacyjnych, służb. Szczególnie dziękuję wszystkim osobom, które były w 2022 r. zaangażowane w pomoc obywatelom z Ukrainy, którzy uciekli przed wojną i znaleźli schronienie na terenie Powiatu Piskiego.

Podobnie jak w latach poprzednich Zarząd Powiatu podejmował szereg działań, aby zapewnić bezpieczeństwo w sferze finansów publicznych, wysoką jakość usług publicznych oraz prawidłową realizację zadań służących zaspokojeniu potrzeb lokalnej społeczności.

